EL PROXIMO 10 LLEGA EL PAPA A ARGENTINA

...Y AHORA TENEMOS QUE MANDAR AL FONDO DEL OCEANO AL "QUEEN ELIZABETH" CON LOS 3.000 ASESINOS A BORDO

APLASTANTES TRIUNFOS EN EL AIRE Y EL MAR

POR TIERRA, OFENSIVA DE ENVERGADURA CONTRA LOS MARINES

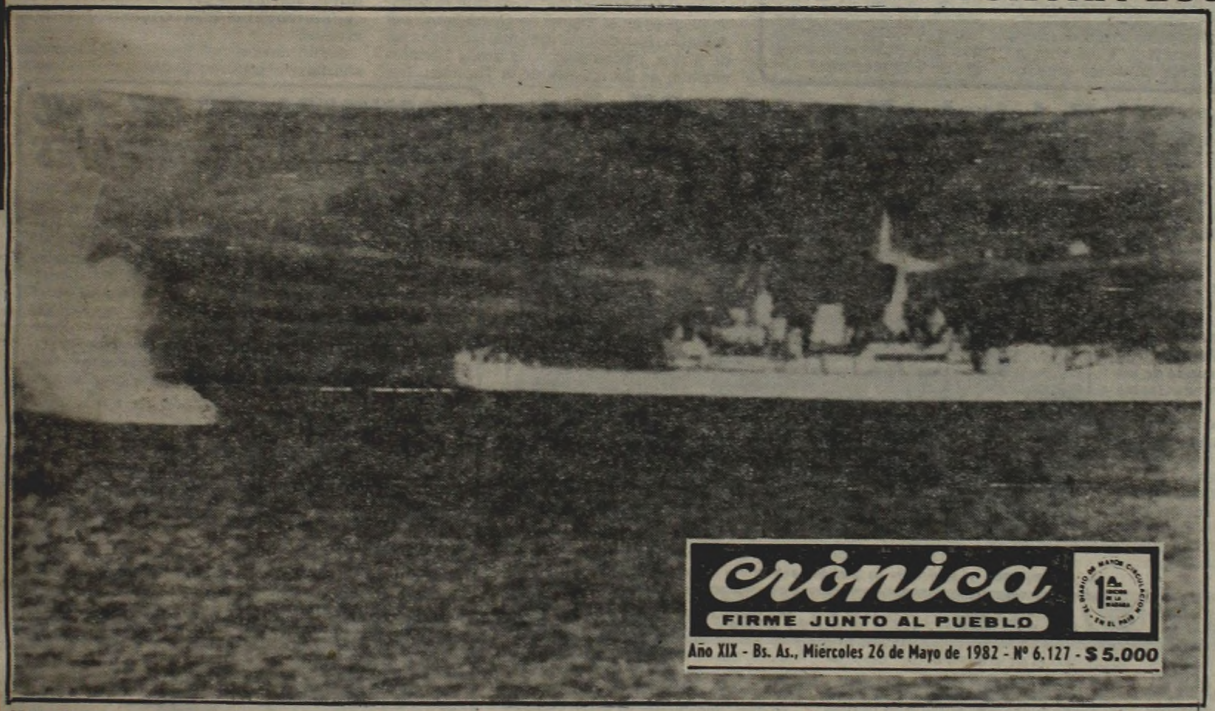

Una fragata británica se salva milagrosamente cuando cae, a muy poca distancia, una bomba de un avión argentino, durante los ataques de ayer contra la flota invasora. Hubo de tres a seis fragatas seriamente averiadas, una a punto de hundirse, un mercante muy dañado, aviones y helicópteros abatidos y duros castigos a la cabecera de playa.

PARTE DE GUERRA

Al realizar un balance sobre las pérdidas sufridas por los británicos a partir del 1º de mayo, una alta fuente militar dio anoche las siguientes cifras:

★ 22 buques de distinto tipo con graves averías están fuera de servicio o hundidos.
★ 28 buques de distinto tipo, dañados sin conocerse la gravedad de las averías.
★ 32 aviones "Sea Harrier" derribados, incluidos los dos que fueron abatidos ayer en Puerto Argentino.

Respecto de la cantidad de hombres embarcados en la flota británica, solamente se tiene conocimiento concreto de los 2.000 marines desembarcados en bahía San Carlos.

Analistas militares revelaron anteayer que la cabecera de playa lograda por los ingleses en la zona de San Carlos les ha costado no menos de 200 vidas y más de 800 heridos.

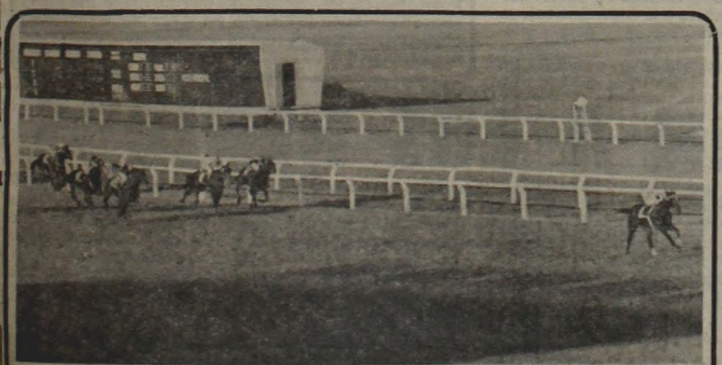

GALOPE New Dandy, con la monta de Juan Maciel, festejó ayer, a su manera, el "25 de Mayo". Fácil.

EMPATE El remate de López es sinónimo de gol de San Lorenzo. Después empató Chacarita: 1 a 1.

TRIUNFAN NUESTRAS ARMAS

Como no ven los "Exocet" les Agarra el Tembleque...

LONDRES, 25 (ANSA).— La ausencia del teatro de batalla de las Malvinas de los caza bombarderos **"Super Etendard"** de la Marina de Guerra argentina, provistos de los misiles **"Exocet"** que provocaron el hundimiento del destructor misilístico **"Sheffield"** es fuente de creciente curiosidad por parte de los ambientes militares británicos, que día a día escriben un nuevo capítulo de una guerra paralela, la sicologica.

● SIN COMENTARIO

El ministerio de Defensa no comentó en ningún momento lo que algunos medios plantean como un misterio, pero que oficialmente, el gobierno argentino había incluido en sus planes de ataque a la **"fuerza de tareas"** a los Etendard, pero sin los famosos "Exocet", porque se los utilizó para operar en una zona crítica para la utilización del ya célebre **"Pez Volador"**.

● ESPECULACION

Los observadores militares en Londres destacan sin embargo que las recientes olas de ataques contra la **"Task Force"** en las Malvinas fueron confiadas a la aviación argentina, específicamente citan al **Mirage, Skyhawk, Pucará y Aeromacchi**, pero no a los Super Etendard.

Algunas conjeturas señalan la **"aviación naval argentina"** tendría la intención de **"ahorrar"** a los **"Super Etendard"** (y los pocos misiles "Exocet" que dispondrían) para un **"objetivo grande"** como podrían serlo el **"Hermes"** y el **"Invincible"**.

Aquí conjeturan que el elevado número de aviones derribados habría en efecto aconsejado a los comandantes militares argentinos no arriesgar a los **"Super Etendard"** contra objetivos menores, en vista de un futuro ataque a los portaaviones.

Francia mantuvo la promesa de no vender más **"Exocet"** a la Argentina —según lo afirman con seguridad fuentes militares inglesas— y la aviación argentina dispondría en consecuencia no más de media docena —conjeturan— del famoso misil, cuya habilidad por alcanzar el objetivo volando a ras del agua se reveló más allá de la capacidad de los sistemas defensivos británicos.

● "NO CONTEST"

El ex subsecretario laborista de Marina, Par Duffy, trató ayer en los Comunes de saber por boca del ministro de Defensa, John Nott qué fin les fue dado a los **"Super Etendard"** argentinos, pero Nott declinó responder a la pregunta.

● Duros Reveses Sufrió la Flota Invasora

La fuerza colonialista británica que opera en el Atlántico Sur tuvo ayer una nueva demostración de cómo la Argentina defiende su soberanía territorial. Pese a que el gobierno de Londres persiste con sus conocidas argucias y patrañas **para ocultar las terribles bajas humanas y de material sufridas en las últimas jornadas**, es indudable que la situación para los ingleses se ha tornado **insostenible. En sucesivos ataques sobre la flota expedicionaria, nuestra Fuerza Aérea infligió ayer serias averías a una fragata misilística —una de las más importantes de la 'Task Force'—, que se encuentra en llamas al cierre de esta edición, así como también causó graves daños a otras dos y a un buque de transporte liviano.** Aeronaves británicas, por otra parte, intentaron una incursión sobre la capital malvinense y **tres aviones 'Harrier' resultaron abatidos por la defensa antiaérea del archipiélago.** En Puerto Darwin, además, **fueron abatidos dos helicópteros "Sea King" y otro par averiado.** Las tropas británicas que llegaron a desembarcar en la zona de San Carlos, tampoco las tuvieron todas consigo, ya que fueron atacadas por los efectivos argentinos, que actuaron con apoyo aéreo. Nuestra aviación desató también ataques sobre los marines que intentan fortalecer una cabecera de playa en esa zona de la isla Soledad, **destruyendo depósitos de combustibles y armamentos. Un avión propio cayó en los enfrentamientos.**

Las acciones registradas durante la jornada de ayer en el Teatro de Operaciones del Atlántico Sur, dejaron muy mal paradas a las de orden 'psicológico' que desde Londres emanan de las huestes de la Thatcher. **Los ingleses no pueden ocultar por mucho más tiempo las tremendas bajas, tanto humanas como de material, de su flota, que volvió a sufrir duros reveses.**

Una de sus naves más importantes, una fragata misilística del tipo 42, similar a la hundida "Sheffield", resultó seriamente averiada por las bombas lanzadas desde los aviones de nuestra Fuerza Aérea y estalló en llamas, que no pudieron ser dominadas por su tripulación —en la que se descuentan grandes bajas—, situación que persiste hasta el cierre de esta edición.

El buque, **que amenaza hundirse de un momento a otro**, desplaza 4.100 toneladas, tiene 120 metros de eslora y 14 de manga; lleva un helicóptero y posee rampas misilísticas "Sea Dart". **Su tripulación normal es de 312 hombres.**

Otras 2 fragatas de la flota expedicionaria colonialista sufrieron grandes daños por la acción de nuestra aviación y otro buque, **en este caso un transporte liviano, resultó también averiado de gravedad**, por lo que no se descarta que sigan viaje al fondo del mar, cosa que podría ocurrir en las próximas horas.

A todo esto, al mediodía de la víspera una escuadrilla de aviones ingleses "Sea Harrier" intentó realizar un ataque sobre posiciones argentinas en Puerto Argentino, la capital malvinense. De los 6 aparatos incursores, solo 3 pudieron retornar a sus bases. **Los otros 3 fueron derribados por la defensa antiaérea que dio muestras de su certeza repeliendo al invasor.**

Según voceros castrenses, **otros 3 aparatos similares resultaron abatidos en el extremo**

BBC: Admite el Valor de Nuestros Pilotos

LONDRES, 25 (DPA).— El espíritu de lucha de los pilotos argentinos continúa siendo inquebrantable a pesar de las pérdidas sufridas hasta ahora por la Fuerza Aérea Argentina, declaró hoy un reportero de la **"BBC"** embarcado en la flota británica que opera en el Atlantico Sur.

A pesar de ello, los pilotos argentinos atacan asumiendo en pleno riesgo de ser abatidos y de correr el destino de tantos compañeros ya muertos en combate, señaló el reportero británico, agregando que puede compararse su táctica de combate **"casi con la de los kamikazes japoneses"** en la Segunda Guerra Mundial.

La amenaza y peligrosidad de la aviación argentina adquirió tal dimensión que los barcos de guerra británicos están siendo dotados de nuevas armas antiaéreas.

Un piloto argentino, cuyo avión fue abatido y cayó al mar en los combates de hoy, logró catapultarse y fue pescado por los británicos, que le prestaron asistencia médica porque resultó herido en una rodilla, dijo el reportero de la BBC.

Los británicos reconocen sin retaceos la capacidad de los pilotos argentinos y señalan la peligrosidad de la acción de los Pucará.

COMUNICADOS DEL EMC SOBRE LOS COMBATES

Tres comunicados fueron dados a conocer en la víspera, 25 de mayo de 1982, por el Estado Mayor Conjunto, informando sobre las acciones llevadas a cabo contra el enemigo en el teatro de guerra de las Malvinas. Como resultado de los enfrentamientos, **una fragata de la flota imperialista inglesa resultó seriamente averiada, "con gran humareda"; otras dos fragatas quedaron averiadas; un transporte mediano, probablemente averiado, y tres aviones Sea Harrier que intentaron bombardear la zona de Puerto Argentino fueron derribados, en tanto fuerzas de Ejército con apoyo de aviación del arma, ejecutaron misiones para lograr el control del enemigo y limitar sus desplazamientos.**

● COMUNICADO Nº 87

"El Estado Mayor Conjunto, comunica que en la mañana de hoy, 25 de mayo de 1982, aviones Harrier efectuaron un ataque en la zona de Puerto Argentino.

"Como consecuencia del mismo, tres Harrier fueron derribados por la artillería antiaérea propia".

● COMUNICADO Nº 88

"El Estado Mayor Conjunto, comunica que en el día de la fecha, 25 de mayo de 1982, la Fuerza Aérea Argentina efectuó ataques sobre los efectivos enemigos en islas Malvinas, obteniendo los siguientes resultados:

Una fragata seriamente averiada, con gran humareda.
Dos fragatas averiadas.
Un transporte mediano probablemente averiado.

"Como consecuencia del accionar enemigo, ha sido derribado un avión propio".

● COMUNICADO Nº 89

"El Estado Mayor Conjunto comunica que en la zona de Puerto San Carlos, efectivos del Ejército Argentino, con el apoyo de aviación de Ejército, están ejecutando misiones tendientes a lograr el control del enemigo y limitar sus desplazamientos".

DESMIENTEN OTRA MENTIRA INGLESA

MONTEVIDEO, 25 (UPI).— El avión DC-8 de la empresa uruguaya Aero-Uruguay, que según versiones periodísticas fue utilizado para el transporte de pertrechos militares sudafricanos a la Argentina, solo llevó en realidad "carga general", dijo un vocero.

Basilio Muñoz, uno de los ejecutivos de la empresa de transporte aéreo, declaró a United Press International que el avión, del tipo DC-8, realizó efectivamente un vuelo entre Ciudad del Cabo y Buenos Aires por encargo del gobierno argentino el siete de este mes, pero llevando solo "carga general".

Según Muñoz, el vuelo fue el único realizado hasta hoy entre esos puntos por su compañía, ya que el contrato no previó otros adicionales.

Añadió que el aparato transportó en esa ocasión cerca de 22 tonedaldas de carga y que el único hecho inusual del vuelo, fueron las medidas de seguridad que rodearon la operación de carga y despegue.

Según Muñoz, ello se debió a "la situación que se vive en el país destinatario del flete". No explicó en qué consistieron las medidas de seguridad.

Muñoz informó que el avión cumplió su contrato sin problemas "tal cual ocurre con cualquier cliente".

Versiones sudafricanas de prensa señalaron que el aparato transportó material de guerra a la Argentina bajo la apariencia de "repuestos para tractores".

La versión causó preocupación en Londres.

URUGUAY: ESPERAN A LOS HERIDOS

MONTEVIDEO, 25 (UPI).— Por lo menos dos hospitales de esta ciudad son parcialmente evacuados para recibir a heridos británicos que llegarán a bordo de un buque de esa bandera en las próximas horas, informaron fuentes periodísticas.

Las fuentes dijeron que esos hospitales son el Maciel, que se encuentra en el Puerto de Montevideo y el Británico, en la céntrica avenida Italia.

Un tercer hospital que estaría siendo rápidamente acondicionado para atender a un gran número de heridos sería el de Clínicas, también ubicado en la Avenida Italia, aunque las fuentes dijeron que no hubo confirmación al respecto.

Un vocero de prensa de la embajada británica guardó silencio ante requisitorias periodísticas sobre la llegada del buque, el nombre del mismo y el número de heridos.

"No tenemos ninguna información confirmada", dijo.

Preguntado sobre una versión periodística argentina en sentido de que el buque en cuestión sería el portaaviones Invincible, convertido en hospital flotante, el vocero se limitó a manifestar: **"Me parece absurdo".**

● 80 CAMAS

El diario "La Mañana" dijo que en el hospital Maciel ya se han desocupado 80 camas y que varios médicos y personal auxiliar asisten desde hace varios días a un curso de atención médica en estado de desastre, con vistas a la recepción de heridos.

El diario "El País", por su parte, señaló que el buque hospital llegará a esta ciudad el viernes, con 50 heridos británicos y otrso tantos argentinos. Un tercer matutino, "El Día", informó que la llegada de la nave se producirá en **"las próximas horas".**

La fuerza de operaciones británicas que opera en el Atlántico Sur cuenta con cuatro buques hospitales: el "Uganda", de 19.907 toneladas y los "Heraldo", "Hecla" e "Hidra", de 2.898 toneladas cada uno, según fuentes de la embajada argentina.

Algunas radioemisoras locales que no citaron fuentes señalaron que el buque que estaría por llegar a esta capital sería el "Hecla".

POR AIRE, MAR Y TIERRA

● Estrechan el Cerco a los Desembarcados

noroeste de la isla Soledad. Si bien con ello el número de "Harrier" destruidos se elevaría a 6, el Estado Mayor Conjunto solo informó acerca del derribe de 3, aun cuando se descontaba que de un momento a otro podría ampliar la información.

Según Londres, el buque a punto de precipitarse al abismo marino, sería el "Brilliant" —aunque es factible que ésta ya esté hundida y mediante esa media verdad, los británicos oculten la destrucción de otra nave. De acuerdo con un vocero naval, las otras fragatas averiadas son del tipo 21, como la "Antelope" y la "Ardent", hundidas en San Carlos.

Las fragatas escoltaban al buque transporte que, "evidentemente llevaba tropas y pertrechos bélicos para reforzar la cabecera de playa". En esas acciones desplegadas por nuestra Fuerza Aérea, indicó la fuente, fueron derribados otros tres aviones ingleses "Sea Harrier", a los que deben sumarse los otros tres abatidos cuanto evolucionaban sobre Puerto Argentino. Un aparato argentino, también cayó en las acciones.

Puntualizó, además, que tras los ataques de la aviación a la bahía de San Carlos, donde desembarcaron los ingleses, el Ejército lanzó una ofensiva de envergadura con el propósito de **"continuar ganando posiciones" y de evitar que "los británicos puedan filtrarse hacia el interior" de la isla Soledad.**

En los ataques aéreos, aseguró, fueron destruidos varios depósitos de combustibles, pertrechos y alimentos que habían establecido los británicos en las proximidades de la estancia San Carlos. Finalmente, sostuvo que los ingleses "deben haber perdido muchos hombres".

Pasadas las 14, los británicos recibieron otra dura bofetada a sus aspiraciones cuando con helicópteros intentaron llevar a cabo acciones en las inmediaciones de **Puerto Darwin.** Fue entonces que **las baterías argentinas abatieron dos aparatos 'Sea King', dañando también a otros dos que, se tienen serias dudas hayan podido retornar a sus bases.**

Entretanto, contando con apoyo aéreo, efectivos de infantería argentinos prosiguieron con su hostigamiento a las tropas inglesas que lograron desembarcar en la zona de bahía San Carlos, para establecer una cabecera de playa en un sector de 10 kilómetros de profundidad, por otros 15 de largo.

Los ataques de nuestra aviación sobre las posiciones alcanzadas por los británicos, en un terreno sumamente escarpado, **causaron serios daños a depósitos de combustibles y pertrechos bélicos de los marines de la "Royal Navy"** que, totalmente controlados por nuestros soldados, comienzan a vislumbrar su aislamiento.

● "MUY ALTO COSTO"

Anoche, una calificada fuente naval sostuvo que los británicos **"están pagando un costo muy alto en hombres y materiales"** para tratar de mantener la cabecera de playa que lograron instalar en la bahía San Carlos.

Dijo en forma terminante que "no han podido establecer otra cabecera de playa", aludiendo a las versiones provenientes de Londres en ese sentido, destacando que **propalando tales rumores los ingleses han evidenciado "un signo de debilidad, de que las cosas no le están saliendo como pensaban".**

Las posiciones argentinas en las Malvinas configuran un sistema defensivo de tremenda eficacia, por material, hombres y moral de combate. El invasor pagará muy caro su intento.

"LA SITUACION ESTA BAJO CONTROL"

La cabecera de playa de 150 kilómetros cuadrados que los británicos lograron consolidar en la bahía de San Carlos, islas Malvinas, **"no afecta a equilibrio de los factores de fuerza"**, aseguró una fuente militar, en tanto se conocieron detalles de los ataques de la aviación argentina contra las tropas y buques ingleses.

La fuente consultada dijo que las tropas argentinas **"mantienen el control de la situación"** ya que los británicos **"no pueden desplazarse"** más allá del área que ocuparon en la bahía de San Carlos, en el extremo noroeste de la isla Soledad.

No obstante, advirtió que los ataques aéreos —como el de ayer que duró 150 minutos— no significa que los británicos **"sean inmediatamente lanzados al mar".**

Según el analista Drew Middleton del diario **"New York Times"** el desembarco en San Carlos podría tener como fin cortar las comunicaciones entre Puerto Argentino, asentamiento de las principales fuerzas argentinas, estimadas en 5 mil hombres y Puerto Darwin, sostenida por una dotación de poco más de 2.000 soldados.

El comentarista opinó que las fuerzas británicas no podrán operar más de lo que hasta ahora han realizado hasta no contar con aviones Sea Harrier con base en tierra que les proporcionen cubierta aérea.

Los aviones Sea Harrier, según revelaron algunos pilotos argentinos que combatieron contra ellos, **"no resultaron tan temibles como se anunciaba".**

Dijeron que **"su principal ventaja es su maniobrabilidad, pero ya le encontramos la vuelta a eso; nuestro radio de giro en vuelo es de unos 4 kilómetros y el de ellos menos, pero ahora cuando nos ven, si pueden, tratan de esquivarnos".**

"Por eso ya no se producen esos combates o 'pelea de perro **de máquina contra máquina"**, dijo un piloto de caza argentino.

● "UNA SORPRESA"

Analistas norteamericanos revelaron, además, que la acción de los aviones Aero Macchi fue **"una sorpresa importante"** para la flota inglesa pues **"fueron los causantes de la mayoría de los daños sufridos por la escuadra británica"** durante los combates del viernes último en el estrecho de San Carlos.

Los Aero Macchi, de la aviación naval, son máquinas biplazas de entrenamiento, ahora equipados con fuerte cohetería y bombas; poseen una notable capacidad de maniobra y de vuelo a baja altura siendo impulsados por reactores convencionales.

"No perdemos tiempo en identificar al enemigo", relató un piloto argentino al regresar a una base en territorio continental luego de una de las últimas misiones sobre fuerzas británicas en San Carlos.

"Ya sabemos que está allí y cuando lo vemos le tiramos con todo", continuó su narración el piloto de un Mirage.

"Es una creencia generalizada que los misiles son infalibles y tan rápidos que no se pueden ni ver ni evitar, pero no es así; desde lejos uno puede ver los cohetazos y según su trayectoria se realizan maniobras evasivas... a veces vemos —dijo— **hasta sus aletas y la llama de su impulsor".**

● "EN SEGUNDOS"

Narró que **"todo transcurre en cuestión de segundos, mientras las voces en la radio se entrecruzan alertando sobre otros fogonazos, aviones enemigos y órdenes impartidas a voz de cuello por la emoción del momento".**

Las comunicaciones entre los pilotos y su base se mantienen cortadas mientras se realiza el vuelo de aproximación al objetivo y solo es liberada al iniciarse el combate.

Los ataques a las naves se concretan en vuelos rasantes (**"prácticamente a la altura de sus mástiles"**) para que sea lo más efectivo posible e inmediatamente después se realizan **"maniobras evasivas"**, dijo uno de los jefes de escuadrilla que operó sobre navíos ingleses en San Carlos.

Después, se inicia el regreso y el conteo de los aviones que componen la escuadrilla para corroborar la posibilidad de alguna baja, mientras en tierra todo está listo para recibir la información y dejar posteriormente que los combatientes descansen durante unas dos horas aproximadamente.

NORMAL SERVICIO AEREO EN EL SUR

COMODORO RIVADAVIA, 25 (De nuestro corresponsal).— De acuerdo con una información brindada hoy por un vocero de la Fuerza Aérea, quedó confirmado que los vuelos comerciales que llegan hasta esta zona austral del país continuarán cumpliéndose con toda normalidad. Quedan excluidos solamente los que arribaban hasta ahora a Río Grande, en Tierra del Fuego.

El mencionado portavoz informó, asimismo, que los vuelos han sido normalizados a partir de hoy y que así se seguirá operando en el futuro, a no ser que —aclaró— una eventual disposición de las autoridades pertinentes suspenda esta diagramación "de acuerdo con la evolución de los acontecimientos bélicos que son del dominio público".

La normalización de los servicios aéreos hasta la ciudad de Río Gallegos beneficia a todas las empresas comerciales que arriban con sus máquinas a la extensa región patagónica, según lo establecido en una resolución hecha pública en el día de la fecha en el sector de Operaciones y Control de Vuelo del Aeroparque Metropolitano "Jorge Newbery" por medio de un "télex".

La medida favorece a los habitantes de importantes sectores patagónicos, tan necesitados, en razón de las grandes distancias que los separan del resto del país, de un medio de comunicación veloz para el pleno desarrollo de sus actividades económicas, industriales, comerciales y culturales.

HISTORIA DE UN MODERNO DAVID: EL MISIL

Un objeto de extraña estampa, dotado de cortas alas y aletas de cola, volando exactamente sobre las olas del Mediterráneo Oriental, se aproxima al destructor israelí "Elath" de 2.300 toneladas, cuatro meses después de finalizada la guerra de 1967 en el Oriente Medio.

La tripulación tiene tiempo para dirigir hacia el largo y verde misil una granizada de proyectiles de ametralladora, pero nada pueden hacer: **hace impacto en el medio del buque.**

Fueron necesarios tres misiles más para que finalmente el "Elath" se hundiera y se iniciara así una nueva etapa en el campo de la historia bélica: la guerra con las **"armas inteligentes".**

"Vimos que la estructura se ponía al rojo blanco y que los compartimientos interiores del buque se llenaban de humo denso y tóxico", declaró poco después del hundimiento del "Sheffield" el 4 de mayo último uno de los tripulantes de la moderna nave británica tras haber recibido el ataque de un avión Super Etendard de la Armada Argentina, que le lanzó un misil Exocet.

Los misiles actuales poseen cabezas huecas de alto poder explosivo que originan un estrecho chorro de gases extremadamente caliente que pueden perforar hasta cinco veces su calibre en corazas de acero: **una granada de 10 centímetros de diámetro puede perforar blindaje de hasta medio metro.**

Los misiles han obligado a las fuerzas de intervención de los portaaviones o de grupos anfibios de desembarco a permanecer lejos del frente, fuera del alcance del ataque misilístico.

Una forma de contrarrestar el poder destructivo de las armas guiadas fue explicada por el director de publicaciones sobre investigación de armamentos de la **"Unión of Concerned Scientists"** Paul Walker quien señaló en 1981: **"La dispersión de tropas, vehículos, aviones, buques y suministros se convertirá en una imperiosa necesidad para evitar los ataques de las armas inteligentes".**

En ese sentido dijo que **"una defensa estática es tan vulnerable como una ofensiva patente"**, principio que se puede aplicar al **"embotellamiento"** en que se colocaron los navíos ingleses durante la batalla de San Carlos, el viernes último.

Los misiles tienen un remoto origen ya que el primer intento se registró en la Primera Guerra Mundial cuando Estados Unidos experimentó una bomba volante llamada **"Bug"** que nunca fue utilizada por temor a que la escasa confiabilidad de guía y control, perjudicara a tropas propias.

Posteriormente se inventaron los misiles filoguiados cuyo principal inconveniente era el alambre por el cual se les trasmitía la orden para que alcanzaran el objetivo: si se atascaba el punto de origen del lanzamiento, el misil quedaba sin control.

Sin embargo la nueva generación de misiles caracterizada como **"dispara y olvida"** se basan en técnicas de televisión, captación de rayos infrarrojos, detectores de calor del objetivo y marcadores de rayos laser.

Los mayores avances tecnológicos de los misiles descriptos por Paul Walker en su artículo sobre armas con guías de precisión son los siguientes: cabezas de guerra perforantes capaces de destruir sólidos blindajes; alcance que va hasta los 200 kilómetros, en algunos casos; sistemas de guías terminales por infrarrojos y ondas milimétricas que convierten al proyectil invulnerable a las condiciones cambiantes del campo de batalla; la innovación de que un misil lleve minimisiles, cada uno con su propio sistema de guía.

RECONOCIO QUE ATAQUE MASIVO ARGENTINO CAUSO GRAVES DAÑOS A LA TASK FORCE

John Nott: Es "Una Mala Noticia"

LONDRES, 25 (UPI).— Argentina lanzó hoy un masivo ataque aéreo contra la flota británica en el Atlántico Sur, causando daños a por lo menos dos buques, uno de los cuales es un destructor.

Fuentes de Defensa dijeron que el destructor, que resultó con serias averías, podría ser el "Brilliant" de la misma clase que el destructor **"Sheffield"**, hundido anteriormente por la fuerzas argentinas.

El ministerio de Defensa británico señaló que se estaban llevando a cabo las operaciones de rescate.

"Claramente por lo que sabemos es una mala noticia, fue un ataque aéreo masivo", dijo el secretario de Defensa británico, **John Nott**.

Fuentes de Defensa también dijeron que se estaban desarrollando aislados enfrentamientos en tierra entre patrullas británicas y tropas argentinas.

"Hemos recibido noticias de un gran ataque contra nuestros buques", manifestó Nott en una entrevista por televisión.

"Uno ha sido seriamente averiado y está en dificultad", agregó rehusando identificar al buque.

Sin embargo, Nott afirmó que la flota británica ya ha cumplido **"la más peligrosa parte de la operación"**, al realizar el desembarco de tropas y equipo en una cabeza de playa.

"Vamos hacia la recuperación de las islas", dijo.

"Pienso que los pilotos argentinos están mostrando gran valentía, sería una necedad si diría otra cosa", manifestó.

"Ellos no pueden mantener este nivel de pérdida por mucho tiempo, pero ellos son claramente pilotos valientes, y debemos reconocer eso", manifestó.

Señaló que Gran Bretaña puede sufrir más pérdidas. **"No es necesario pretender en una batalla de este tipo que no las tendremos"**, dijo.

"Sabíamos que se trataba de una operación peligrosa. Advertí acerca de la posibilidad de pérdidas desde la partida de la fuerza de intervención hace seis semanas. Se trata de una operación increíblemente difícil, a una distancia enorme",recalcó el ministro de Defensa británico.

"Cada barco alcanzado es un desastre para nosotros y las pérdidas humanas son una tragedia, pero luchamos por la libertad y la democracia contra la agresión no provocada y debemos seguir" agregó Nott.

Por otra parte Nott se declaró **"absolutamente persuadido" de que sus fuerzas volverían a conquistar Puerto Stanley (Puerto Argentino). Un periodista señaló a Nott que, con la pérdida de tantos barcos de guerra, las bajas británicas son hasta ahora mayores que las argentinas, a lo cual el ministro observó que los argentinos no han enviado aun a su Armada al combate y la mantienen en el litoral continental.**

Los medios oficiales británicos habrían anticipado la posibilidad de que hoy, en el día de su fiesta nacional, los argentinos lanzarían un ataque masivo. Y el pronóstico se ha cumplido.

Hoy, las inesperadas declaraciones del ministro de Defensa a la televisión parecieron sugerir que la nave afectada era de suma importancia, pero la agencia Press Association aclaró que no se trataba de ninguno de los dos portaaviones (el **"Hermes"** o el **"Invincible"**) que integran la fuerza de intervención en el Atlántico Sur.

Unas horas antes de las declaraciones de Nott, el ministro de Defensa había informado que 3 aviones **"Skyhawk"** de la Fuerza Aérea Argentina habían sido abatidos.

El informe del ministro de Defensa dijo que había sido exitoso un bombardeo realizado por aviones Sea Harrier sobre Puerto Argentino, pero no mencionó combates en Puerto Darwin donde, según los argentinos, fueron abatidos dos helicópteros "Sea King" y averiados otros dos.

Los informes de la prensa británica admitieron hoy que se habían librado combates terrestres, pero subrayaron que un intento de avance de la infantería argentina había sido rechazado por las fuerzas británicas que el viernes pasado establecieron una cabecera de playa en el norte de la bahía de San Carlos, al noroeste de la isla Soledad.

Subrayó Nott que más barcos británicos se están dirigiendo hacia la zona de las Malvinas.

LA "ANTELOPE" Y SU DRAMATICO FINAL

Periodistas Ingleses Relatan el Hundimiento

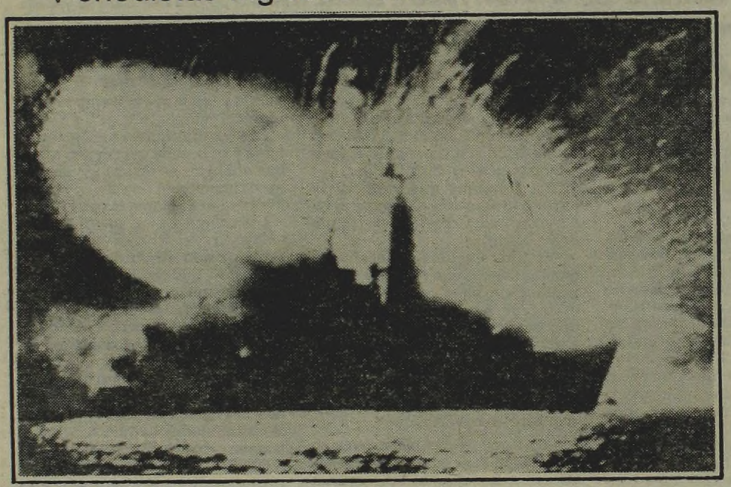

La radiofoto de UPI expone con precisión el momento en que una de las bombas arrojada por un avión argentino estalla en la fragata Antelope, que empieza su dramático fin.

LONDRES, 25 (AP).— Michael Nicholson, corresponsal de la empresa **"Independent Television News de Londres"**, quien se halla embarcado con la flota británica en aguas del Atlántico Sur, describió ayer en las siguientes palabras el ataque aéreo argentino que culminó en el hundimiento de la fragata "HMS Antelope":

"A la distancia, aguas afuera en el Falkland Sound (estrecho de San Carlos), **podíamos oír el retumbar de los cañones y los proyectiles, y luego el sonido de los aviones en sus pasadas de ametrallamiento hacia nosotros, aparatos Mirage, la primera oleada desde el oeste, la segunda desde el sur, detrás de nosotros".**

"Me arrojé a cubierta. Una bomba de mil libras) 453 kilos) cayó a un largo de buque de nosotros. Nuestro barco se estremeció al explotar en el agua a 50 yardas (45 metros) de nosotros..."

"Los Mirages volaban más bajo que lo que les había visto hacer antes, saltando encima de los cerros al final de la bahía y luego descendiendo a ras de la pendiente a unos 15 metros del agua..."

"Un buque (posteriormente identificado como el HMS Antelope) **ha estallado. Es una fragata, a la que acertó una bomba proveniente de un avión Skyhawk. Se ha incendiado".**

"Parece que le ha acertado una segunda bomba, que se ha calzado dentro del sector de popa, y que ahora ha explotado. La totalidad de la popa del barco está en llamas,

"Puedo ver hombres en sus trajes blancos de amianto, tratando de luchar contra las llamas. Hay presión de agua (a bordo del buque averiado). **Puedo ver agua y polvo rociando al fuego... están tratando de hacer lo que es posible..."**

Nicholson relata que **"apenas un milisegundo"** después de soltar su bomba, proyectiles disparados por el HMS Antelope dieron con el avión atacante que se desintegró en una bola de fuego anaranjado.

Brian Hanrahan, corresponsal de la BBC de Londres, describiendo la pérdida del HMS Antelope, dijo lo siguiente en su crónica:

"Salió lentamente de la bahía, humeando, el mástil principal torcido y haciendo un ángulo con la vertical... tenía agujeros a lo largo de los costados".

"Una hora, más o menos, después de caer la noche, hubo una explosión a bordo, estalló un incendio en el centro de la nave y se extendió rápidamente desde la cubierta hasta la línea de flotación".

"Humo y vapor formaron una nube gris que flotaba sobre el mar, y a su través pude divisar las luces de los helicópteros que buscaban sobrevivientes".

"Lanchones de desembarco se pusieron a la par para transbordar a la tripulación y llevarla a otros buques cercanos".

"Luego de haber sido rescatados los tripulantes, hubo más explosiones a bordo, que enviaron llamas al cielo. La nave ardió al rojo blanco durante la noche".

"En la cubierta, cerca de mí, pequeños grupos de hombres observaban aturdidos de horror la muerte del barco. Al alba, seguía enrojecida como una brasa, un costado abierto desgarrado, todo lo que sobrepasaba el nivel de cubierta había quedado reducido a una informe masa de metal retorcido".

"El lunes por la tarde, cedió la quilla y el Antelope se partió en dos; al ingresar a su interior el agua del mar, surgió una nube blanca de vapor... el metal por fin se vió enfriado. La proa y la popa apuntaron hacia el aire y luego se hundieron lentamente".

SI, ES CIERTO: MARGARET THATCHER ES UNA TOZUDA

LONDRES, 25 (ANSA).— La primera ministra británica **Margaret Thatcher** afirmó hoy en la Cámara de los Comunes que cualquier tentativa en las Naciones Unidas de imponer una tregua en las hostilidades del Atlántico Sur se encontrará con el veto del Reino Unido, al tiempo que advirtió que el objetivo de su gobierno conservador es la recuperación de las Falkland (Malvinas), que, dijo, **"son territorio soberano británico y nosotros queremos restaurar la administración británica".**

Subrayó sobre todo la primera ministra que el futuro de los archipiélagos australes debe ser discutido con sus habitantes y que estos últimos no quieren tener más nada que ver con Argentina.

"Me sentiría maravillada, exclamó, si no se mostrasen (los isleños) ahora más hostiles hacia la Argentina".

Respondiendo a un diputado que sostenía que discutir la cuestión de la soberanía de las islas con la Argentina sería **"imperdonable"** la señora Thatcher destacó que **"nuestro objetivo es el de retomar las Falkland, ése es territorio soberano británico y nosotros queremos restaurar la administración británica".**

La primera ministra significó por otra parte que el fin de conflicto bélico será posible solo cuando las tropas argentinas se retiren. **"Si esto no ocurriera, preciso, no será llevada a cabo ninguna negociación".**

En respuesta a la intervención de un diputado laborista que pidió al gobierno consentir el pedido de Buenos Aires de permitir que algunos argentinos se establezcan en las islas, la señora Thatcher dijo que: **"solo los habitantes de las islas tienen el derecho de decidir sobre tal cuestión".**

Por lo demás la primera ministra dijo que "está a estudio un eventual y próximo retorno del ex gobernador de las islas, Rex Hunt."

"Queen Elizabeth II" Vigilado por Satélites: Temen Ataque Submarino

LONDRES, 25 (AFP).— Dos satélites soviéticos, que vigilan al buque británico **"Queen Elizabeth II"**, que se dirige a las Malvinas con 3.000 hombres a bordo, transmiten su posición a las autoridades argentinas, afirmó hoy aquí el diario "Daily Express",

Estos satélites son, según el periódico, los cosmos 1365 y 1355, ambos equipados con radares que pueden penetrar las capas de nubes y de nieblas.

Fue el Cosmos 1355 el que permitió localizar el destructor británico **"Sheffield"** ante de ser destruido por los aviones Super Etendard argentinos.

El almirante norteamericano **Elmo Zumwalt**, ex jefe de operaciones navales, declaró anoche ante la televisión de su país que los argentinos tratan de hundir el **"Queen Elizabeth II"** porque **"es un gran blanco"**, agregó el diario.

Según fuentes del Pentágono, prosiguió el artículo, el **'Queen Elizabeth II'** debe cuidarse particularmente de dos submarinos argentinos de fabricación alemana, **"Salta"** y **"San Luis"**, rápidos y silenciosos, que **"son capaces de localizar o de esperar en el fondo del mar el paso del buque".**

PIRATAS NO USARAN ARMAS NUCLEARES

MEXICO, 25 (ANSA).— Como signatario del Tratado de Tlatelolco Gran Bretaña reiteró que en el conflicto que sostiene con Argentina por las islas Malvinas se abstendrá de utilizar armas nucleares,

Reconoció que las islas Malvinas, Georgias del Sur y Sandwich se encuentran ubicadas dentro del área latinoamericana de acuerdo con los Tratados de Tlatelolco e Interamericano de Asistencia.

El Tratado de Tlatelolco, patrocinado por México, se refiere a la desnuclearización y no empleo de las armas nucleares en América.

La declaración británica en esta ocasión contrasta con la hecha a principios de abril cuando se inició el conflicto anglo-argentino, dado que entonces el embajador Crispín Tickell rechazó que las islas formaran parte del continente americano.

Delegado de Juan Pablo II Trae Carta a Galtieri Anunciando Visita, que Sería el 10 de Junio

EL PAPA VIAJARA A ARGENTINA

El Papa Juan Pablo II anunciará hoy su decisión de viajar inmediatamente a la Argentina, incluso directamente desde Inglaterra", para poder elevar aquí "la misma plegaria de la victoria de la paz sobre la guerra", según lo expresa en el mensaje de que es portador su enviado especial, monseñor Achille Silvestrini, quien en la fecha es aguardado en Buenos Aires.

El texto de ese mensaje fue anticipado al presidente Galtieri por el nuncio apostólico, monseñor Ubaldo Calabresi, durante la audiencia celebrada en la tarde de ayer, y adelantado por la noche a la prensa local por especial autorización del Pontífice.

En su mensaje, el Papa explica por qué no ha podido cancelar el viaje a Gran Bretaña, y afirma que su inmediata y breve visita a la Argentina "no comportaría la renuncia a una visita pastoral, hecha a su debido tiempo, con programa apropiado y previa la debida preparación".

● **EL MENSAJE**

El mensaje "a los queridos hijos e hijas de la Nación Argentina", responde a la necesidad, dice el Pontífice, de "una particular aclaración a vosotros, que vivís en tierra argentina".

"Requiere esa aclaración los problemas planteados por mi viaje apostólico y pastoral a Inglaterra, Escocia y Gales".

"Si en la última semana no se hubiesen verificado los trágicos acontecimientos del conflicto entre Argentina y Gran Bretaña, este viaje no requeriría justificación alguna... Sin embargo, en vista de las dolorosas circunstancias actuales, debo daros esta aclaración".

"El viaje, continúa el Papa, está programado desde hace dos años, y desde un año y medio se está llevando una preparación intensa que se concreta en una serie de acciones de tipo pastoral. La expectación surgida para cumplir con el objetivo de estos preparativos es tal, que no puedo menos de realizar esta visita que viene a coronar siglos de fidelidad de esos católicos a la Iglesia y al Papa. Por otra parte, a pesar de las insistencia que he hecho para tratar de aplazar mi viaje, los obispos de Gran Bretaña se han manifestado y continúan manifestándose unánimes en afirmar la absoluta imposibilidad de tal aplazamiento que, a su juicio, equivaldría a una cancelación".

● **" PASTORAL"**

Más adelante enfatiza el Papa que su viaje a Inglaterra no tiene carácter político sino estrictamente pastoral y ecuménico, al punto que, "dadas las circunstancias, los representantes del mundo gubernamental se han retirado espontáneamente de todos los contactos ya previstos y que, normalmente, han tenido lugar en otras circunstancias de grandes visitas semejantes".

"El programa prevé un encuentro con los altos representantes de la comunión anglicana y con los representantes de las otras comunidades cristianas separadas de la Iglesia Católica. Esta prevista, asimismo, una visita a la reina Isabel que, como bien se sabe, tiene también una especialísima posición en la Iglesia de Inglaterra".

Tras expresar "la firme esperanza de que se encuentre pronto, gradualmente, una solución honrosa por los caminos de una negociación pacífica" que sea "justa y conforme con el sentido del honor nacional" y ahorre derramamientos de sangre, el Pontífice recuerda sus recientes, públicas rogativas en tal sentido, y promete que sus días de permanencia en Gran Bretaña "seguirán siendo una incesante plegaria en favor de la paz".

"Sobre todo, durante estos días, mi pensamiento y mi afecto estarán también con vosotros, amados hijos de la Argentina. Es bien conocida mi predilección por vuestro país y por toda América latina, donde ya he realizado dos visitas que conservo vivas en mi corazón de pastor universal. En mis proyectos entra realizar una tercera a principios del próximo año. No obstante, hondamente preocupado por la causa de la paz y movido por el amor a vosotros, tan probados en estos momentos de dolor, desearía dirigirme, incluso directamente, desde Inglaterra a la Argentina y allí, entre vosotros y con vosotros, queridos hermanos y hermanas, elevar la misma plegaria de la victoria de la paz sobre la guerra. Abrigo la esperanza de que pronto os unireis al Papa en el Santuario de la Madre de Dios en Luján". "Este breve viaje —continúa el Papa— no comportaría la renuncia a una visita pastoral a vosotros, hecha a su debido tiempo, con programa apropiado y previa preparación".

Nuncio Apostólico en la Casa Rosada

En menos de seis horas, el presidente Galtieri mantuvo dos entrevistas con el Nuncio Apostólico, monseñor Umberto Calabressi. Todo estuvo relacionado, según trascendió, con el inminente viaje a la Argentina de Su Santidad Juan Pablo II, quien ha anunciado su visita, posiblemente, para el 10 del mes próximo. El representante de la Santa Sede conferenció a mediodía y poco antes de las 18 —luego Galtieri partió para el sur— con el Jefe de Estado. Es evidente, por otra parte, el deseo del Papa de que "ambos bandos detengan el fuego" y para ello ha realizado llamados casi sucesivos a los sectores. Señalemos que Argentina se aviene de inmediato a cesar las hostilidades y buscar una solución pacífica al diferendo, no así la "dama de hierro" —así la llaman seguramente por su sed de sangre— (deberían denominarla la esposa de Drácula) que quiere seguir derramando sangre para lograr lavar su orgullo.

● **REACCIONES EN CHILE**

SANTIAGO, Chile, 25 (ANSA).— Si el Papa visita Argentina y Chile en un mismo viaje, ello será para mantener el "equilibrio" en la mediación por el Beagle, y para la firma de un tratado de paz y amistad entre las dos naciones.

Ello se desprende de las declaraciones del canciller René Rojas, y del secretario general de la Conferencia Episcopal, obispo Bernardino Pinera, en el marco de la anunciada visita

"PROFUNDO ERROR DE SU SANTIDAD"

El ex ministro de Bienestar Social de la Nación, contralmirante (R) Jorge Fraga, consideró que **"la decisión de Su Santidad de viajar a Gran Bretaña en estos momentos es un profundo error".**

Agregó Fraga que **' el Papa aparece aceptando ir a un país que no profesa con la religión católica en momentos en que Inglaterra está en guerra con nuestra patria y con toda Latinoamérica'.**

Dijo también el contralmirante Fraga que "este viaje no le va a ocasionar ningún beneficio a la figura del Papa. Pienso que ese viaje podría haberse postergado hasta tanto el conflicto actual hubiera finalizado. Creo, que el acercamiento de la Iglesia Católica con la Anglicana podría haber esperado un poco".

El Viaje a Inglaterra Tendrá Tono "Religioso y Pastoral"

LONDRES, 25 (AP).— El Papa Juan Pablo II hará su histórico primer viaje papal a Gran Bretaña, a iniciarse este fin de semana, pese a la continuación de la guerra en el Atlántico Sur, dijeron aquí miembros de la jerarquía eclesiástica católica.

Pero funcionarios del Vaticano dijeron que el Papa posiblemente acorte su visita —programada inicialmente para durar seis días— y no se entrevistaría con la primera ministra Margaret Thatcher ni con otros funcionarios del gobierno inglés, a fin de hacer hincapié en la naturaleza **"religiosa y pastoral"** de su viaje.

Derek Worlock, arzobispo de Liverpool, quien regresó a Londres desde la Santa Sede anoche, dijo que el Papa arribaría el viernes, según lo programado.

La lucha por las islas Malvinas había hecho peligrar el viaje papal, porque algunos funcionarios de la Santa Sede y prelados latinoamericanos expresaron temores de que la República Argentina, donde el 95 por ciento de la población profesa la fe católica romana, podría interpretar el viaje como un gesto pro británico.

El Papa, al parecer, se propone cumplir el nutrido itinerario planeado para él, visitando nueve ciudades de Inglaterra, Escocia y el País de Gales.

Hay gran oposición a la visita del Papa, de parte de una minoría protestante militante encabezada por hombres tales como el reverendo Ian Paisley, dirigente político religioso de Irlanda del Norte. Se piensa que la presencia del Papa es una amenaza a la heredad protestante del Reino Unido y se objeta particularmente esta visita porque el Pontífice recibirá la bienvenida de la reina Isabel II, quien es jefa temporal de la Iglesia de Inglaterra y del arzobispo de Canterbury, el reverendo Robert Runcie, jefe espiritual de la Iglesia del Estado.

El rey Enrique VIII de Inglaterra causó el cisma de la Iglesia Anglicana de la de Roma en 1534, tras serle rehusado por el Papa reinante el permiso para divorciarse de Catalina de Aragón la primera de sus esposas, cuando ésta no le dio un hijo y heredero.

El gobierno británico y la Santa Sede establecieron relaciones diplomáticas hace dos meses.

POLITICOS: "MUY INOPORTUNO QUE VAYA AL REINO UNIDO"

El viaje del Papa Juan Pablo II al Reino Unido **"no es un buen negocio para la Iglesia, ya que en la Argentina viven 28 millones de católicos y en Gran Bretaña solo son una minoría"**, consideró el neurocirujano **Raúl Matera.**

Dijo también el dirigente justicialista que el periplo del Santo Padre por Inglaterra **"no es oportuno"** en los particulares momentos que vivimos los argentinos.

La Santa Sede —agregó— tendría que haber evaluado todas las circunstancias y haber decidido en consecuencia la postergación del viaje. Señaló que muchos argentinos que son católicos y que están ciertamente cerca de la Iglesia, "verán con mucho desagrado el viaje del Papa".

"Además —acotó—, hay que tener en cuenta la contestación que dio nuestro presidente al mensaje enviado por el Papa y la respuesta de la señora Thatcher, que dijo no al Santo Padre. Este hecho también habría que haber sido observado antes".

● **NO CONVENIENTE**

El dirigente radical, **Enrique Vanoli,** señaló a su vez con respecto del anuncio del viaje del Papa a Inglaterra pasado mañana, que **"no lo considero conveniente en estas circunstancias, entendiendo que la Argentina es uno de los países que tiene una de las mayores congregaciones católicas del mundo".**

● **DESILUSION**

Por su parte, el dirigente socialista y ex embajador Américo Ghioldi comentó que "no soy experto en sutilezas vaticanas, pero acaso, la decisión del Papa de viajar a Inglaterra, que en algún aspecto ha desilusionado a no pocos argentinos, puede interpretarse como un intento de contribuir a la paz, visitando primero a Gran Bretaña y luego, de regreso, a la Argentina".

PIRONIO: "LO HABRA CONSULTADO"

El cardenal Eduardo Pironio catalogó al próximo viaje del Papa Juan Pablo II a Gran Bretaña como **"eminentemente pastoral"** a la vez que expresó que **"tiene dispuesto hacer lo mismo, en un tiempo relativamente breve a la Argentina".**

"No he hablado con él, lo único que sé es por los periódicos", comentó telefónicamente desde el Vaticano a una emisora **"pero sé que esto estaba previsto desde hace tiempo y su intención es eminentemente pastoral"**, dijo.

Aceptó que "puede haber actitudes con las que todos los católicos pueden no estar de acuerdo, pero creo que hay que mirar y tratar de descubrir las razones profundas que han movido al Santo Padre a tomar una actitud y a decir determinadas cosas".

Respecto del viaje a Inglaterra, señaló que **"creo que lo habrá pensado muy bien y lo habrá consultado muy bien con personas, aunque repito que no he tenido nada que ver personalmente en este asunto".**

Altos Prelados Argentinos Oficiaron una Misa en Roma por la Fiesta Patria

ROMA, 25 (ANSA).— Los cardenales Juan Carlos Aramburu, Raúl Primatesta y Eduardo Pironio concelebraron hoy en la Iglesia Argentina de esta ciudad una misa por el aniversario de la Revolución de Mayo de 1810, que posibilitó la instalación del primer gobierno independiente de ese país sudamericano.

Concelebró también el arzobispo de La Plata, monseñor Antonio Plaza.

"Cantamos a la gloria de Dios, en esta hora de angustia, sufrimiento y prueba", dijo el cardenal Primatesta en su homilía.

"Los hacemos con la humildad y confianza de los hijos que se entregan a la providencia del padre".

El arzobispo de Córdoba invitó a los presentes a orar **"por nuestros compatriotas y por los hermanos que están contra nosotros, para que encontremos el camino de la paz, la comprensión y la justicia".**

A la misa asistieron los embajadores Rodolfo Luchetta (Roma), José María Alvares Toledo (Santa Sede), Carlos Ortiz de Rosas (Beagle) y Ricardo Etcheverry Boneo (misión Beagle). Estaban también presentes todos los diplomáticos argentinos.

Junto al altar habían sido colocadas la Bandera Argentina y una imagen de la Virgen de Luján.

PRESTAMOS PERSONALES
A CUOTA FIJA
Trámites rápidos y simples. Cuotas fijas e inamovibles.
Planes a 6, 12, 18 y 24 meses.
AFISA
COMPAÑIA FINANCIERA S.A.
"Entidad ahenta al régimen de garantía de los depósitos Ley N° 21.526"
EN AVELLANEDA: 25 de Mayo 74
EN QUILMES: Lavalle 620
EN WILDE: Las Flores 125

CONSEJO Tratará una Propuesta Para la Paz

NUEVA YORK, 25 (AP y UPI).— El Consejo de Seguridad de la ONU resolvió posponer para mañana el tratamiento de un proyecto de resolución para lograr el cese del fuego en las Malvinas.

La reunión estaba prevista para esta noche pero la prolongación del tratamiento de la invasión de mercenarios a las islas Seychelles impidió que se considerara esta noche la crisis del Atlántico Sur.

No se consignó la hora en que el organismo de Seguridad consideraría el proyecto de resolución otorgando mandato a Pérez de Cuellar para que reinicien negociaciones tendientes a la paz.

● PROXIMOS A ACEPTAR

Argentina y Gran Bretaña se encuentran próximas a aceptar una resolución del Consejo de Seguridad que otorgaría poder al secretario general para tratar de arreglar un cese del fuego en el conflicto de las islas Malvinas, se dijo hoy.

El secretario general, Javier Pérez de Cuellar, debería informar al Consejo lo antes posible, a más tardar en siete días, según el texto del proyecto de resolución, redactado por los países no alineados integrantes del Consejo.

El embajador británico Anthony Parsons indicó que está pronto a votar la resolución esta misma noche, pero fuentes del Consejo dijeron que el canciller argentino, Nicanor Costa Méndez, pidió más tiempo para estudiarla.

El embajador de Uganda, Olara Otunnu, miembro del grupo no alineado que redactó la resolución de transacción, dijo que la dificultad que subsiste es una cláusula que relacionaría la misión del secretario general con la resolución del consejo del 3 de abril que pide el retiro de las tropas argentinas de las islas.

Otunnu dijo que tanto Gran Bretaña como Argentina han expresado disposición para aceptar las otras cláusulas del paquete.

Al preguntársele si creía que Gran Bretaña votaría por la resolución o se abstendría, Otunnu contestó: "No se si votará a favor o se abstendrá pero sí se que no se opone".

No se fijó otra reunión del Consejo pero se espera una votación mañana.

COSTA MENDEZ DESTRUYO

Demostró al Mundo que Gran Bretaña es la Verdadera Agresora

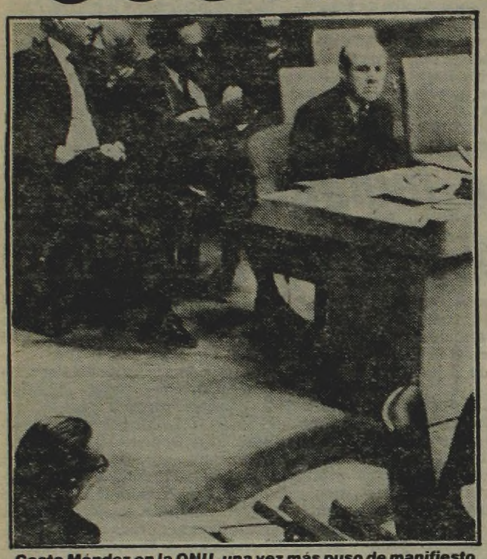

Costa Méndez en la ONU, una vez más puso de manifiesto la inconsistencia de la postura británico-colonialista.

NACIONES UNIDAS, 25 (ANSA).— El ministro argentino de Relaciones Exteriores, **Nicanor Costa Méndez**, declaró hoy que el Consejo de Seguridad tiene el **"deber"** de tomar medidas para lograr el cese de las hostilidades en el Atlántico sudoccidental y la reanudación **"inmediata"** de negociaciones entre Argentina y el Reino Unido para resolver su antigua disputa de soberanía sobre las islas Malvinas.

Interviniendo por primera vez en el debate del Consejo de Seguridad desde su llegada a Nueva York; el sábado 22, Costa Méndez dijo que Argentina **"se encuentra en este instante resistiendo una invasión"** y reconoció que no estaba en condiciones de **"predecir el resultado de la batalla en curso"**.

Pero la guerra **"será todo lo larga que resulte necesario"** y su responsabilidad recaerá **"exclusivamente sobre Gran Bretaña"**, advirtió el ministro.

Costa Méndez puntualizó, asimismo que, **"cualquiera sea la suerte de las armas"**, su gobierno **"no suscribirá ni aceptará ahora términos ni condiciones que puedan menoscabar"** sus **"incuestionables derechos"** sobre el archipiélago.

La guerra de las Malvinas **"no tendrá otro final que la incorporación definitiva de las islas al territorio argentino"**, afirmó.

Refiriéndose tanto a la mediación norteamericana como a las negociaciones indirectas que las partes celebraron aquí del 8 al 19 de mayo, bajo los auspicios del secretario general **Javier Pérez de Cuellar**, Costa Méndez señaló que **"en realidad, Gran Bretaña, al mismo tiempo que nos acusaba de intransigencia, oponía un sistemático rechazo a todas las iniciativas argentinas"**.

Según el canciller argentino, el Reino Unido **"ha roto las negociaciones a través de los "no" con que respondió a cada propuesta argentina:**

—"No" al retiro de la flota a una distancia razonable, insistiendo en permanecer a 150 millas alrededor de las islas, que es una distancia aún más corta que los límites del bloqueo original.

—"No" a la inclusión de las Georgias del Sur y Sandwich del Sur en las negociaciones, cuando los británicos siempre admitieron que la disputa sobre soberanía comprende los tres archipiélagos.

—"No" a la interrupción de sus instituciones administrativas coloniales y a su sustitución por la participación de los isleños en un mecanismo de asesoramiento a la administración interina de las Naciones Unidas.

—"No" al ingreso de ciudadanos argentinos a las islas durante la administración interina, para mantener intacto, con fines políticos, un régimen artificial, discriminatorio e injusto.

—"No" a confiar a la Asamblea General de las Naciones Unidas la cuestión del futuro de las islas, si dentro de un plazo razonable las negociaciones no habían concluido.

Declarando que la **"guerra en gran escala desencadenada por el Reino Unido en el Atlántico Sur afecta gravemente la seguridad de la Argentina y la paz mundial"**, costa Méndez dijo que ese conflicto **"no tiene otra explicación que la pretensión británica de aferrarse a un esquema imperial caduco y a una preminencia mundial que, con sus grandezas y sus miserias, ya pertenece al pasado"**.

Aludiendo al principal argumento del Reino Unido, que fue recogido el 30 de abril por el gobierno norteamericano al dar su apoyo a ese país, Costa Méndez recordó al Consejo que **"se ha dicho que la agresión no debe ser recompensada"**.

Reagan Intentaría Mandarnos Otro Gestor de 'Buenos Oficios'

WASHINGTON, 25 (ANSA).— Mediante la presentación en escena de un hombre nuevo, el presidente Ronald Reagan se apresta a iniciar una nueva tentativa de acercar a los gobiernos de Argentina y Gran Bretaña a la decisión de cesar la lucha e iniciar negociaciones.

La nueva figura, es la del Consejero de Seguridad, **William Clark**, a quienes versiones circulantes en medios allegados a la Casa Blanca, dan como en inminente viaje a la capital argentina.

Luego de la frustrada acción de "buenos oficios" del secretario de Estado, Alexander Haig, Reagan impulsó su acción hacia el apoyo de proyectos presentados por otros países, acicateado por la desfavorable respuesta recibida en la Organización de Estados Americanos a la decisión estadounidense de apoyar a Gran Bretaña. Posteriormente, los días fueron transcurriendo, y hacia fines de la semana pasada trascendió que el presidente norteamericano intentaría una nueva acción por intermedio de su embajador especial, Vernon Walter, quien comenzaría su gestión a partir del domingo en Buenos Aires. Pero el viaje de Walter no se produjo, y ahora surge el nombre de William Clark como el hombre de "refresco" seleccionado por Reagan para discutir con las autoridades argentinas una fórmula de paz. Se desconocen los términos en que se manejaría la gestión de Clark, y aun si se trata de una idea exclusivamente norteamericana, o si la misma surge en apoyo y en simultaneidad con las decisiones que puedan adoptar organismos internacionales.

Mañana, el Consejo de Seguridad tiene a decisión un proyecto por el cual se otorga un mandato especial al secretario general de las Naciones Unidas, Javier Pérez de Cuellar, para iniciar gestiones y concretar en un plazo de 72 horas, un cese de las hostilidades.

CRITICAS AL GOBIERNO ALEMAN POR RESPALDO A LOS "PIRATAS"

BONN, 25 (AP).— El ala juvenil del Partido Social Demócrata del canciller Helmut Shmidt criticó hoy a su gobierno por respaldar la "política sedienta de sangre" de Gran Bretaña en el conflicto de las Malvinas.

El presidente de la Juventud Socialista Willi Piecyk acusó a Londres de "imperialismo sangriento y despectivo" por tratar de recapturar por la fuerza las islas del Atlántico Sur, ocupadas por Argentina el 2 de abril.

El gobierno de Alemania Occidental es culpable de mantener una cínica actitud dual en su defensa de Gran Bretaña, dijo Piecyk.

El gobierno de Bonn ha expresado reiteradamente la esperanza de hallar una solución pacífica a la guerra en el Atlántico Sur, pero Schmidt dijo anteriormente este mes a los periodistas en Hamburgo que Alemania Occidental respaldaría a Gran Bretaña.

El Senado Peruano Aprobó dar Ayuda Militar a Nuestro País

LIMA, 25 (AP).— La Cámara de Senadores analizó esta noche en sesión secreta las posibilidades e implicancias de una ayuda militar a Argentina en el conflicto de ese país con Gran Bretaña por las islas Malvinas, se dijo oficialmente.

Javier Alva Orlandini, presidente de la Cámara, dijo que "hemos tratado asuntos relacionados con la aplicación del Tratado Interamericano de Asistencia Recíproca (TIAR)".

"Después de está reunión, si el gobierno pide una autorización para concretar un apoyo militar (a Argentina) **el Congreso no tendrá inconveniente de aprobarlo".**

Dijo que no podía dar detalles sobre los aspectos abordados por los senadores durante más de 2 horas de sesión, que será continuada mañana con presencia de miembros de la cancillería. Sin embargo, otros senadores, que pidieron no ser identificados, dijeron a algunos periodistas que **el cuerpo legislativo abordó asuntos tan concretos como el tipo de ayuda militar y el momento en que ésta se concretaría.**

Un senador dijo que se difundió entre los senadores la existencia de un pedido formal del Comando Conjunto de las Fuerzas Armadas al gobierno para que se materialice la ayuda bélica peruana a Argentina.

Se señaló que entre los oradores figuraron Edmundo Murrugarra, de la extrema izquierda, Oscar Trelles, del oficialismo, Luis Alberto Sánchez, del opositor partido aprista.

Informantes dijeron que la posición del oficialismo era de que "se agoten las gestiones para una solución diplomática" del conflicto, siguiendo la más reciente propuesta del presidente Fernando Belaúnde para una solución negociada.

Existe "Aprensión" en EE.UU. por Posible Ayuda de Moscú

WASHINGTON, 25 (NA).— El vocero del Pentágono Benjamin Welles reveló esta noche aquí que los Estados Unidos verían con "aprensión y preocupación" una eventual ayuda de la Unión Soviética a la Argentina en la guerra del Atlántico Sur.

El portavoz dijo que en ese caso debería recordarse la doctrina Monroe y reconoció que **"no sucedería lo mismo si la ayuda a la Argentina proviniere de países latinoamericanos, aun si se tratara de Cuba".**

● EXCUSAS

Welles se excusó de revelar detalles de la ayuda logística que está brindando Estados Unidos a Gran Bretaña porque "inflamaría la opinión pública latinoamericana en contra de Norteamérica".

Explicó que "es una cuestión de sensibilidad pública y hay que considerar la posición de los ciudadanos norteamericanos que habitan en esos países".

Entre tanto la cadena de televisión ABC proporcionó esta noche aquí estridentes noticias sobre la guerra del Atlántico Sur contrastantes con la cautela demostrada por el Pentágono a través de su portavoz.

● CONTRA EL "QE2"

La cadena habló de posibles ataques de la armada contra el trasantlántico "Queen Elizabeth II" acondicionado para transporte de tropas y de futuras incursiones rápidas de helicópteros ingleses sobre territorio malvinense.

La televisión dijo que el secretario de Estado norteamericano Alexander Haig había informado hoy al Congreso de los Estados Unidos sobre la marcha del conflicto.

EL TIAR Justificada Reunión Hará Mañana

WASHINGTON, 25 (ANSA).— La reunión del órgano de consulta del (TIAR) para el jueves se justifica en el hecho de que hay una agresión bélica en gran escala hacia la Argentina por parte de una potencia extracontinental que "pone en serio y directo peligro la paz y la seguridad de todos los países de la región".

Así lo expresó el embajador argentino ante la OEA, Raúl Alfredo Quijano, en una breve conversación con los periodistas durante el acto de homenaje al 25 de Mayo ante el monumento del general José de San Martín.

Quijano subrayó que el órgano de consulta debería tomar ahora "medidas adicionales" en el marco del TIAR y recordó que los fines de este instrumento son: 1) Asegurar la paz por todos los medios posibles"; 2) "Proveer ayuda recíproca efectiva para hacer frente a los ataques armados contra cualquier Estado americano", y 3) "Conjurar las amenazas de agresión contra cualquiera de ellos".

El órgano provisional de consulta del TIAR —según la opinión de los expertos— llegará a su momento culminante: "El sitema funciona o no funciona".

El ministro de Relaciones Exteriores de la Argentina, Nicanor Costa Méndez, debería llegar el miércoles por la noche a Washington procedente de Nueva York, acompañado del embajador Arnoldo Listre, el ministro Gustavo Figueroa y los consejeros Hernán Massini Ezcurra y Marcelo E. Huergo.

Para los argentinos la situación se presenta de manera clara y su objetivo es convencer a los países miembros del TIAR que, frente a la solidaridad de las naciones de Europa "con la agresión británica", así como de los Estados Unidos, es menester mostrar una solidaridad más efectiva.

"Esta gente dice defender el derecho y de que la agresión no paga, etcetera. La verdad es que su único interés es que entre los latinoamericanos no haya solidaridad alguna y que el TIAR no funcione, con el propósito, en el futuro, de castigar como niños díscolos a los países que osen hacer valer su independencia y libertad", dijeron fuentes argentinas.

LA FALACIA ANGLO-YANQUI

y Advirtió: "Solo Habrá un Final, las Islas Para Argentina"

Pero **"está claro que ha sido Gran Bretaña la primera en recurrir a la amenaza y al empleo de la fuerza"**, al ocupar el archipiélago en 1833 **"en un acto de agresión que hoy se renueva"**, afirmó.

Según el ministro, **"luego de asistir impotente a 149 años de usurpación de las islas por parte de Gran Bretaña"**, lo que **"busca la República Argentina"** con la reintegración de aquellas a su territorio es **"precisamente"**, que la agresión no sea recompensada.

"Asistimos a la pretensión de aislar los hechos del 2 de abril de sus antecedentes, mediante una grosera simplificación que caracteriza la acción argentina como una cruda violación de la obligación de no usar la fuerza en las relaciones entre estados", dijo el canciller, insistiendo en la necesidad de tener presente la ilegitimidad de la presencia británica en las Malvinas.

● **SUSPENDEN DEBATE**

El Consejo de Seguridad de las Naciones Unidas suspendió hasta el miércoles el debate sobre la guerra de las islas Malvinas, mientras prosiguen negociaciones sobre un proyecto de resolución patrocinado por Irlanda, para lograr el cese de las hostilidades y crear condiciones para la reanudación de negociaciones diplomáticas entre Argentina y el Reino Unido.

La delegación británica tiene el propósito de vetar esa iniciativa, que contempla la concertación de una tregua de 72 horas y la reanudación de la misión de buenos oficios que el secretario general **Javier Pérez de Cuellar** dio por terminada el 20 de mayo, después de 12 días de negociaciones indirectas entre las partes.

Pero la oposición del Reino Unido podría no asumir el carácter de un veto, debido a dificultades que está encontrando Irlanda para reunir los 9 votos necesarios para aprobar su iniciativa, según informaron fuentes diplomáticas después del debate de esta mañana.

El proyecto de resolución de Irlanda fue introducido formalmente en el debate por el embajador **Noel Dorr**, quien declaró que la iniciativa irlandesa tiene solo el propósito de **"lograr la reanudación de las negociaciones a través de una serie de etapas destinadas a crear una confianza cada vez mayor entre las partes".**

"En una situación que se encuentra en constante evolución, es necesario tener la esperanza de que el conflicto alcance una etapa en la cual ambas partes se declaren dispuestas a aceptar un acuerdo", delcaró el representante de Irlanda.

Afirmando que la violencia no debe convertirse en **"un sistema político en el ámbito de las relaciones internacionales"** el delegado de Togo, Atsu-Koffi Amega, sugirió al Consejo la oportunidad de hacer un esfuerzo para poner fin al conflicto de las Malvinas, sobre la base de los siguientes elementos: retiro de las fuerzas argentinas y regreso de la flota británica a sus bases, creación de una administración interina, concertación de negociaciones tendientes a resolver la disputa de soberanía en el ámbito de la ONU y sobre la base de las resoluciones adoptadas en el pasado por la Asamblea General sobre el caso.

Para el embajador **Jordano Hazem Nuseibeh**, el principio sobre la renuncia al uso de la fuerza para la solución de las controversias internacionales resulta pertinente en esta crisis tanto en relación con las acciones que la iniciaron como en relación con las medidds adoptadas posteriormente por el Reino Unido y que intensificaron el conflicto armado.

PERU, ALERTA

Por si Atacan Nuestro Territorio

LIMA, 25 (Télam).— El ministro de Aeronaútica del Perú, teniente general José García Calderón, dijo hoy que su país "está preparado con los planes correspondientes para dar ayuda militar a la Argentina si el territorio de ese país fuese atacado por la Gran Bretaña".

García Calderón mantuvo esta tarde una reunión con el presidente de la Nación, Fernando Belaúnde Terry, tras lo cual calificó de "cordiales y estrechas" las relaciones entre la Argentina y el Perú, y aseguró que "un ataque al continente argentino, sería un ataque al continente americano".

El ministro desmintió, por otra parte, una versión procedente de La Paz, Bolivia, que afirmaba que el Perú había enviado el domingo último una flotilla de 8 ó 10 aviones a la Argentina.

Posteriormente, Belaúnde Terry mantuvo hoy una reunión con el ministro de Defensa y con el canciller peruano, Javier Arias Stella, oportunidad en la que se analizó la crisis entre la Argentina y Gran Bretaña por las islas Malvinas.

Arias Stella dijo que la decisión del gobierno argentino de retirar a sus representantes de la Junta Interamericana de Defensa "es un paso lógico", después que el gobierno de Ronald Reagan decidió apoyar a Londres en el conflicto malvinense.

COLOMBIANO

Soberanía, sí; Uso de la Fuerza, no

CARACAS, 25 (UPI).— El candidato presidencial colombiano, Luis Carlos Galán, dijo hoy aquí que su país **"ha sido, es y será siempre solidario con Argentina en su aspiración por la soberanía de las islas Malvinas"**, pero se mostró en desacuerdo con **"el uso de la fuerza"**

"Deberían haberse aplicado los mecanismos diplomáticos, políticos y jurídicos para evitar lo que hoy estamos presenciando, el holocausto de muchos jóvenes".

Explicó que el gobierno de Colombia presentó 2 etapas distintas en el caso de las Malvinas, "una, la convocatoria del Tratado Interamericano de Asistencia Recíproca, y otra, la actitud misma en la reunión".

Pedirán que Cese Asistencia Yanqui

NACIONES UNIDAS (Nueva York), 25 (DPA).— Panamá, Argentina, Nicaragua y Venezuela presentarán el jueves próximo, ante la reunión de consulta de la OEA, un proyecto de resolución instando a Estados Unidos a levantar de inmediato sus sanciones contra Argentina y cesar su asistencia material a Gran Bretaña, trascendió hoy.

El proyecto de resolución, de siete puntos, condena en la forma más enérgica "la injustificable agresión armada consumada por el Reino Unido contra Argentina en las Malvinas.

Deplora además que la actitud británica "haya conducido a frustrar las negociaciones pacíficas" que se llevaban a cabo a través del secretario general de las Naciones Unidas, Javier Pérez de Cuellar.

El documento, se añadió, reitera su requerimiento a Gran Bretaña para que cesen de inmediato las acciones bélicas contra Argentina y disponga el inmediato regreso de su flota de guerra a sus apostaderos naturales.

Asimismo urge a los gobiernos británico y argentino a que establezcan de inmediato las condiciones que permitan la reanudación y el normal desenvolvimiento de las gestiones iniciadas en el ámbito de la ONU, con vistas a lograr una solución pacífica

Río de la Plata, de Libre Navegación

BRASILIA, 25 (UPI).— Brasil considera el Río de la Plata como de "pleno derecho a la libre navegación", dijo hoy un vocero de la Cancillería al ser consultado sobre informaciones provenientes de Londres sobre la extensión del bloqueo británico a esa vía.

El vocero de la Cancillería, Bernardo Pericas, declinó comentar la posición británica porque dijo carecer de una "declaración oficial" del gobierno de Gran Bretaña.

Interrogado sobre cómo considera Brasil al Río de la Plata, el vocero respondió que es "un río internacional donde existe pleno derecho a la libre navegación".

Acerca de la próxima reunión de consulta de la Organización de Estados Americanos, para analizar la crisis en el Atlántico Sur, Pericas dijo que "se justifica, si no hay medidas efectivas del Consejo de Seguridad de las Naciones Unidas. La aplicación del Tratado Interamericano de Asistencia Recíproca dependerá directamente de la evolución del tratamiento del asunto en el Consejo de Seguridad".

Brasil presentó ayer una propuesta para el cese de fuego y un plan de paz, pero hasta ahora no ha recibido respuesta de Argentina o Gran Bretaña.

China Insiste en que Argentina Tiene la Razón en el Conflicto

PEKIN, 25 (AFP).— En momentos en que China da claramente cada vez más razón a la Argentina en el conflicto de las Malvinas, su canciller, Huang Hua, asistió hoy aquí a una recepción conmemorativa de la fiesta nacional de ese país, ofrecida por el embajador Héctor A. Subiza.

La agencia china nueva informó que Huang había asistido a la recepción acompañado por el ministro de Industria Liviana Yang Bo, por uno de los jefes de estado mayor del Ejército chino, el general Chi Haotian, y otras importantes personalidades.

El pasado sábado, China deploró formalmente el desembarco británico en las Malvinas y subrayó que apoyaba la reivindicación argentina sobre el archipiélago.

"El gobierno chino, dijo en la circunstancia, sigue esperando que una solución equitativa y razonable del conflicto podrá ser obtenida con negociaciones pacíficas".

● **DERECHOS SOBERANOS**

MADRID, 24 (EFE).— El presidente del Instituto de Cooperación Iberoamericana, Manuel Prado Colón de Carvajal, destacó hoy "los derechos soberanos del pueblo argentino sobre las Malvinas al defender lo que es sagrado para la Patria".

Colón de Carvajal hizo estas declaraciones durante los actos celebrados hoy en el "ICI" con motivo de la fiesta de la Independencia Argentina.

"Todas nuestras instancias —dijo— llevadas hasta la más alta, como es la que representa su majestad el Rey, han hecho afirmaciones permanentes y continuadas de esos derechos del pueblo argentino".

LOTES
VVDA O F SEMANA
ANTICIPO-EJ:
$ 380.000.-
Y 118 CUOTAS DE $ 190.000
POR MES - PRECIO FIJO
SIN COMISION
PRECIO CONTADO A CONVENIR
SILVANO PEDRONCINI
CANGALLO 1228 CAP.

¿PROBLEMAS DE DINERO?
LE OFRECEMOS UN PRESTAMO
Mediante nuestro sistema de AHORRO y PRESTAMO le otorgamos Creditos para la compra de su AUTO-PICK-UP CAMION - TRACTOR - TAXI OKm. o usado con CUOTAS TOTALMENTE FIJAS y con un INTERES DEL 8% ANUAL SOBRE SALDO. Esta es su posibilidad. 19 años otorgando prestamos lo respaldan. Sin garante.
ADJUDICACIONES

24296	24698	22889
23893	24016	24209
24290	24534	24415
23640	24608	24185
24249	24786	

Fondos al 31-3-82
CREDITO AUTOMOTOR ARGENTINO S.A.
Financiera de Ahorro para Fines Determinados.
Casa Central: VIAMONTE 1699 (1055) - Cap.
SUCURSALES
SAN MIGUEL
AV. MITRE esquina PAUNERO
Galeria PISANI - Local 21
LINIERS
Galeria "COSMOS"
CUZCO 40, Loc. 38
Lunes a Viernes 9,30 a 19,30 Sábado de 9 a 12 Hs.

FIESTA PATRIA EN UN

'Sancionados por Recuperar al Precio de la Propia Sangre'

"Un mundo, o mejor dicho, una pequeña aunque poderosa porción de nuestro mundo se escandalizó y nos sancionó por habernos atrevido a recuperar al precio de la propia sangre, lo que era y será siempre nuestro, lo que tantos años, en vano, reclamamos", sostuvo ayer el presbítero **Raúl Omar Rossi** durante el Tedeum oficiado en la Catedral Metropolitana, que se constituyó en la ceremónia central conmemorativa del 172° aniversario de la histórica gesta de Mayo, a la que asistieron los miembros de la Junta Militar y otras altas autoridades nacionales, civiles y militares.

El padre Rossi añadió que es ésa "una porción del mundo que hoy apoya una invasión y una escalada bélica indiscriminada, totalmente desproporcionada, que no respeta leyes y que sigue adelante, sin oír el clamor de muchos pueblos y autoridad moral alguna, negándose a un cese del fuego para buscar, luego, una paz justa y honorable, y todo eso, proclamando que se hace en defensa de valores que luego se respetan de acuerdo con los propios intereses".

Durante el oficio, que estuvo a cargo del vicario general de la Arquidiócesis, monseñor **Arnaldo Canale**, el presbítero Rossi enfatizó que "nuestra época que tanto habla del hombre y de su libertad nos está dando el triste espectáculo de un mundo que declama y dice defender los valores fundamentales, los valores cristianos y que, en los hechos, en vez de la justicia, solo defiende mezquinos intereses".

Ese mundo, agregó, "en vez de la verdad usa como arma la mentira; que para defender la paz, construye armas de poder destructivo incontrolable; donde la palabra dada a compromisos internacionales contraídos solo tiene valor cuando sirve para defender los propios intereses. Mundo materialista —reflexionó— que tras su fachada de renovación y adelanto solo puede mostrar los signos de la vejez y de lo caduco.

"El amor a la Patria nos ha unido. Cada uno ha sabido ofrecerle lo mejor que posee. Hemos sabido dejar de lado todo aquellos que, por muchos años, nos ha dividido. Todos hemos renunciado a intereses personales o de sector para buscar el bien común", sostuvo. Dijo asimismo que "la Iglesia en la Argentina está dispuesta a seguir poniendo su parte".

Solemne Tedéum en la Catedral

Con motivo de los históricos momentos que vive el país, la celebración central del 172° aniversario de la Revolución de Mayo se llevó a cabo ayer en un marco de absoluta austeridad. Esta conmemoración, cuyo programa en años anteriores incluía la realización de diversos actos, se concentró ayer en la celebración de un solemne tedéum, oficiado en la Catedral Metropolitana, que contó con la presencia de los integrantes de la Junta Militar. Ante la ausencia del cardenal **Juan Carlos Aramburu** —que como es de público conocimiento se encuentra en Roma realizando gestiones vinculadas con su alto ministerio— presidió el oficio religioso el vicario general de la Arquideócesis de Buenos Aires, monseñor **Arnaldo Canale.**

● LOS COMANDANTES EN JEFE

La llegada al tradicional templo de los comandantes en jefe del Ejército, teniente general **Leopoldo Fortunato Galtieri**; de la Armada, almirante **Jorge Isaac Anaya**, y de la Fuerza Aérea, brigadier general **Basilio Lami Dozo** tuvo lugar alrededor de las 11. Los integrantes de la Junta Militar fueron recibidos en el atrio de la Iglesia Catedral por su rector, monseñor **Daniel Keegan.** Asistieron, asimismo, al solemne oficio los integrantes del Poder Ejecutivo Nacional, representantes de las tres Fuerza Armadas, superiores y miembros de las diversas congregaciones religiosas que brindan su apoyo espiritual en nuestro medió, los diplomáticos acreditados ante el gobierno argentino y un número importante de fieles. La alocución correspondiente estuvo a cargo del presbítero Raúl

MENENDEZ: "LO QUE IMPORTA ES LA VOLUNTAD DE VENCER"

PUERTO ARGENTINO, 25 (Télam).— El gobernador militar de las islas Malvinas, Georgias y Sandwich del Sur, general de brigada Mario Benjamín Menéndez, dijo hoy aquí al presidir la formación de efectivos conque se conmemoró un nuevo aniversario de la instalación de nuestro primer gobierno patrio que **"hoy aquí nosotros queremos tener nuestro territorio integrado total y definitivamente, no miremos entonces contra quien nos enfrentamos, lo que importa es nuestra voluntad de vencer".**

El gobernador militar pronunció una breve alocución en el transcurso de una formación castrense realizada a partir de las 9 frente a la Casa de Gobierno, de la que participaron la totalidad de los miembros de su gabinete y oficiales y tropas de las 3 Fuerzas Armadas, así como efectivos de la Prefectura Naval.

Tras recordar el coraje de los padres de la argentinidad, Menéndez expresó que la **"voluntad de hacer y de vencer es la misma que han demostrado hasta ahora todos los que han tenido que luchar en esta guerra que Argentina no buscó, pero si la quiere hacer el agresor que trata de restaurar su imperio mal habido, como restos de una dominación colonial que nade tiene que ver ya con la marcha del mundo".**

"Tengamos —dijo más adelante— **un recuerdo especial para con los camaradas caídos. De la Marina de Guerra, con sus barcos y sus aviones, de la Fuerza Aérea, que viene escribiendo diariamente páginas de gloria, de la Prefectura Naval, que con armas hasta insuficiente se ha animado y ha peleado, y ha bajado hasta un avión Harrier".**

Tras recordar algunos hechos de guerra ocurridos en el archipiélago desde la iniciación de las hostilidades, al tiempo que resaltó los actos de heroismo vividos, enfatizó que "este es nuestro compromiso, el mío y el de todos. Hay una nación entera que nos mira y confía en nosotros. Y hay un mundo que también mira, y está descubriendo a la Argentina".

El general Menéndez concluyó su arenga con la tradicional fórmula de "subordinación y valor", tras lo cual se procedió a la desconcentración de los efectivos.

El gobernador Menéndez arengando a las tropas que defienden valerosamente nuestra soberanía en las islas Malvinas por el glorioso 25 de Mayo.

SORTEO CLASE '64

Fue Diferido Hasta un Nuevo Aviso el Llamado a las Armas

Fue suspendido hasta nuevo aviso el sorteo de la clase 1964 , informó anoche el Comando en Jefe del Ejército.

El informe consigna que **"se lleva a conocimiento de la ciudadanía que el sorteo de la clase 1964, cuya realización se había previsto para el día viernes 28 del actual a las 8 horas en el local de la Lotería de Beneficencia Nacional y Casinos, ha sido suspendido hasta nueva aviso".**

Del pospuesto sorteo, participarán todos los ciudadanos de la clase 1964 que se identificaron antes del 1° de enero del corriente año, y también los infractores a la identificación de clases anteriores que hayan regularizado su situación en el transcurso del año pasado. Fuentes castrenses consultadas anoche, indicaron que oportunamente se informará de la fecha en que habrá de concretarse el sorteo de referencia.

GENERAL JORGE GARCIA: "LA SANGRE QUE SE DERRAMA ES SANGRE QUE UNE"

COMODORO RIVADAVIA, 25 (De nuestro corresponsal).— "El V Cuerpo de Ejército, vive minuto a minuto, al igual que el país íntegro, el momento particular y trascendente del cual sois actores principalísimos; os estamos reconocidos por lo que habéis hecho y lo que haréis. La sangre de vuestros muertos, que son los muertos de las Fuerzas Armadas, tendrá la virtud de ser sangre que une y que actuará como efecto multiplicador para las futuras generaciones". Estos conceptos fueron vertidos por el comandante del mencionado Cuerpo, general de división Jorge Osvaldo García, en el curso de una tocante ceremonia llevada a cabo en celebración del 172° Aniversario de la Revolución de Mayo, y que contó con la presencia del comandante del Teatro de Operaciones del Atlántico Sur, vicealmirante Juan José Lombardo; del comandante del III Cuerpo de Ejército, general de división Enrique Guañabens Perello, del comodoro Manuel Riveros, en representación del comandante en jefe de la Fuerza Aérea y otros jefes y oficiales de las tres Fuerzas Armadas, así como de autoridades civiles y representantes de las fuerzas vivas locales.

En un marco de severa austeridad, los nombrados asistieron a la misa concelebrada en la catedral de San Juan Bosco, que fue presidida por monseñor Argimiro Moure.

● IV CUERPO

SANTA ROSA, 25 (De nuestro corresponsal).— Esta mañana, a las 10.30, una vez finalizada la celebración del tedéum en la Iglesia Catedral, se realizó la ceremonia en conmemoración de un nuevo aniversario de la Revolución de Mayo en la plaza San Martín. Presidió los actos el gobernador Ricardo Telleriarte y asistieron además el comandante del IV Cuerpo de Ejército, general de división Llamil Reston y otras autoridades civiles y militares.

● EN CORDOBA

CORDOBA, 25 (De nuestro corresponsal).— Con un acto realizado en la plaza San Martín, se evocó en Córdoba el 172° Aniversario de la Revolución de Mayo. Asisteron el gobernador Rubén Pellanda; el segundo comandante del III Cuerpo de Ejército, general de brigada Ovidio Riccheri; el jefe de la Guarnición Aérea Córdoba, brigadier Ramón Berastegui y otras autoridades.

Durante la ceremonia, el ministro de Gobierno, doctor Osvaldo Aguirre, expresó que "hoy como ayer, la Patria se encuentra empuñando las armas en lucha contra una potencia colonialista. Ayer luchábamos en el Norte; hoy nuestros soldados lucha en las Malvinas argentinas, en el Sur".

● EN ROSARIO

ROSARIO, 25 (De nuestro corresponsal).— En el Patio de Armas del Comando del II Cuerpo de Ejército se realizó esta mañana un acto castrense, para evocar el aniversario patrio.

Fue presidido por el titular de esa gran unidad de batalla, general de división Juan Trimarco, y consistió en la ejecución del Himno Nacional y el izamiento del pabellón nacional para finalmente observarse un minuto de silencio en memoria de los próceres y mártires de la Patria y por los caídos en la recuperación de las islas Malvinas y archipiélagos del Atlántico Sur.

GORDOS
PANTALONES, SACOS SPORT AMBOS, CAMPERAS, SOBRETODOS PERRAMUS, PILOTOS, PIJAMAS PULLOVERS ROPA INTERIOR, todos hasta el talle Nº 74
CAMISAS, hasta el Nº 55
CHOMBAS, hasta el Nº 52
CINTURONES, hasta 1.60 mts
SASTRERIA-BONETERIA
ESMERALDA 71

BANDERA AL VIENTO EN PLAZA DE MAYO

El intendente municipal de la Ciudad de Buenos Aires, doctor **Guillermo del Cioppo**, presidió el acto que en conmemoración del 172° aniversario de la Revolución de Mayo se realizó ayer en Plaza de Mayo. El mismo consistió en el tradicional izamiento del Pabellón Nacional en el mástil emplazado en ese paseo.

● EL ARRIO

El acto de arrío del Pabellón se efectuó en horas de la tarde, exactamente a las 16:50. Esta vez el encargado de ello fue el secretario de gobierno de la comuna metropolitana, Tito Anchieri.

● MULTITUD

Una formación del regimiento de Granaderos a Caballo "General San Martín" enmarcó el momento, al que asistió una verdadera multitud. Tras arriar la Bandera Nacional hubo un minuto de silencio en honor de los soldados caídos en las Malvinas. Finalmente se entonó el Himno Nacional mientras los granaderos retiraban la enseña patria.

MARCO DE AUSTERIDAD

Asistieron los Tres Comandantes

Rossi, sacerdote perteneciente a la Arquidiócesis de Buenos Aires. Efectivos del regimiento Granderos a Caballo "General San Martín" formaron un cordón de honor en el interior del templo.

Finalizado el Tedéum los integrantes de la Junta Militar hicieron abandono del templo, acompañados por monseñor Canale. Varios millares de personas se encontraban en esos momentos en la histórica Plaza de Mayo.

Se habían reunido a partir de las primeras horas de la mañana para expresar su adhesión a la recuperación para nuestra soberanía de las islas Malvinas y al advertir la presencia de autoridades nacionales las saludaron con sostenidos aplausos.

● EN EL CABILDO

Con el apoyo incondicional de numeroso público se llevó a cabo en el histórico Cabildo porteño la denominada "Vigilia en la Casa de la Patria", con el auspicio de la Cooperadora de la Escuela de Museología. La "Vigilia" comenzó durante la tarde del día 24 y se prolongó hasta la medianoche y se organizó en adhesión al 172° aniversario de la gesta de Mayo y al triunfo de nuestras armas en el Atlántico Sur. Lo recaudado en estos días será destinado al Fondo Patriótico islas Malvinas. Coros del Regimiento I "Patricios" y de la Escuela Nacional de Danza animaron diversas representaciones alusivas.

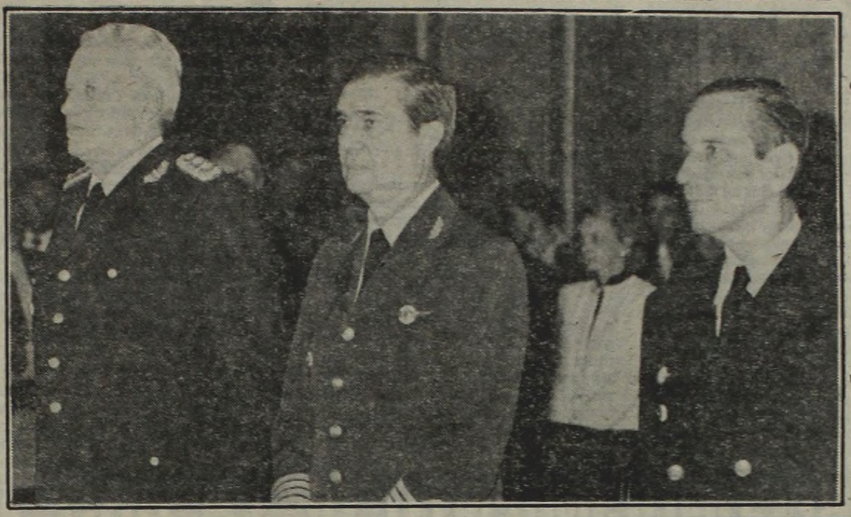

Los tres comandantes en Jefe del Ejército, la Armada y la Aeronáutica, durante el solemne Tedéum oficiado ayer en el austero festejo del 172° aniversario de la Revolución de Mayo. El momento que vive la Nación hizo que esta vez la celebración fuera dentro de un marco de estricta mesura.

Mitterrand: Le Pedirán Apoyo

Un petitorio solicitándole la adhesión plena de Francia y de su gobierno a la causa argentina en el conflicto con Gran Bretaña sobre las islas Malvinas, será enviado al presidente de aquella república, Francois Mitterrand.

Así lo hicieron saber las autoridades del Colegio de Enseñanza Privada Grand Bourg, situado en la calle Guido 1880.

● BUENOS AIRES

Por su parte, la Asociación de ex alumnos del Colegio Nacional Buenos Aires resolvió donar 10 millones de pesos al Fondo Patriótico, libros y una bandera de ceremonias para la primera escuela a construirse en nuestras Malvinas.

Hizo, asimismo, un fervoroso llamado a todos sus asociados y ex alumnos para que colaboren con la colecta iniciada el 11 del mes en curso, destinado al Fondo Patriótico.

CEREMONIAS CENTRALES EN LOS TRES COMANDOS

"Aquí, como en las islas Malvinas, los hijos de esta tierra, de la Fuerza Aérea, de la Armada y de nuestro Ejército, en las trincheras, en el ataque o en su alojamiento, estarán junto con nosotros entonando el Himno Nacional Argentino en el Día de la Patria", dijo ayer el teniente general **Leopoldo Fortunato Galtieri** durante la ceremonia evocativa del 172° aniversario de la Revolución de Mayo realizada en la sede del Comando en Jefe del Ejército. Actos similares presidieron los titulares de la Armada, almirante Jorge Isaac Anaya, y las Fuerza Aérea, brigadier general Basilio Lami Dozo en los respectivos Comandos.

● GENERALES Y EX PRESIDENTES

La ceremonia efectuada en el edificio "Libertador", contó con la asistencia de todos los generales en actividad con destino en Buenos Aires y Campo de Mayo, así como también de los ex presidentes de la Nación, tenientes generales (R) Juan Carlos Onganía, Alejandro Agustín Lanusse, Jorge Rafael Videla y Roberto Eduardo Viola y los ex comandantes de la Fuerza, tenientes generales (R) Julio Alsogaray, Pascual Pistarini, Raúl Carcagno, Alberto Numa Laplane, Leandro Anaya y Benjamín Ratenbach.

El acto consistió en una formación especial de efectivos del Regimiento 1 de Infantería "Patricios", del Regimiento Granaderos a Caballo General San Martín, de la Agrupación Comunicaciones 601 y de la Agrupación Comando y Servicios del Estado Mayor General del Ejército.

Tras la entonación del Himno Nacional, se guardó un minuto de silencio por los caídos en la recuperación de nuestras islas Malvinas

Frente al edificio "Libertad", el titular de la Armada presidió la ceremonia con que el arma evocó la histórica gesta de Mayo. Al acto, asistieron todos los oficiales superiores, jefes, oficiales, suboficiales y conscriptos con destino en la sede del Comando de la Fuerza.

Por su parte, en el edificio "Cóndor", el comandante en jefe de la Fuerza Aérea presidió una ceremonia similar, llevada a cabo a partir de las 8, en el helipuerto de ese comando. Asistió la plana mayor de la institución, jefes y oficiales, así como también personal civil. Tras la rendición de los honores correspondientes, se izó la enseña patria y se cantó el Himno Nacional.

Ceremonias semejantes se cumplieron en todos los comandos y guarniciones de las tres armas en el país. Cabe señalar que aquellas que tuvieron carácter público fueron rubricadas por la presencia masiva del público, en testimonio de el indisoluble vínculo forjado entre el pueblo y sus Fuerzas Armadas al calor de la lucha contra el agresor imperialista en las Malvinas y demás archipiélagos australes. En resumen, fue el de la víspera un 25 de Mayo con la certidumbre, no solo de rememorar la historia, sino de estar haciéndola.

COINCIDENCIAS

Para Posible Gobierno de Coalición

TRELEW, 25 (De nuestro corresponsal).— El vicepresidente primero del Partido Justicialista, Deolindo Bittel, admitió hoy haber conversado con los políticos de esta ciudad sobre la posibilidad de "un gobierno de transición que, de ninguna manera, puede ser la continuidad del Proceso de Reorganización Nacional".

"Nosotros, tenemos que asumir la responsabilidad del momento y sabemos que no podemos cometer los errores que cometieron los militares en 1976", afirmó Bittel poco antes de abandonar esta ciudad para regresar a Buenos Aires.

Dijo que "si los militares se decidieron a gobernar desde 1976 sin la participación de los civiles, nosotros no podemos cometer el mismo error, podemos gobernar con ellos pero debe quedar bien en claro que, a más tardar, en 1984 el pueblo debe elegir sus autoridades".

"Nosotros —añadió— hemos conversado en esta ciudad, con quienes integran la Multipartidaria, sobre la conveniencia de un gobierno de transición pero hemos coincidido en que más importante que hablar de hombres es la elaboración de un programa de gobierno".

Puntualizó que "podemos hacer una coalición entre civiles y militares, entre militares y civiles, o entre civiles, pero no podemos prescindir de un programa que permita al país superar las angustias económicas que se vienen soportando desde hace seis años y que se agravarán, ahora, con los gastos de guerra".

"Hemos hablado casi informalmente de todos estos temas, pero hay coincidencia sobre un posible gobierno de coalición, y en que lo fundamental es el "programa", y yo lo remitiría (al periodista que lo entrevistó) al que elaboró la Multipartidaria en 1981", comentó Bittel.

SAINT JEAN: CAUSA "TOTALMENTE IRRENUNCIABLE"

● Significativa Ceremonia en Plaza de Mayo

"Los dirigentes políticos y el pueblo todo respaldan las grandes causas nacionales", dijo ayer el ministro del Interior, Alfredo Saint Jean al hablar con los periodistas durante el acto de izamiento de la bandera realizado en la Plaza de Mayo al que concurrieron especialmente invitadas las más conspicuas figuras de nuestra tribuna política nacional. **"Se está demostrando al mundo que la Argentina está detrás de una causa justa y totalmente irrenunciable"**, afirmó Saint Jean, y recordó que la celebración de la fecha patria, hoy memorada, "alcanza un significado muy especial por las horas que vive la Nación".

Saint Jean habló con los representantes de la prensa y también hizo lo propio con la ciudadanía que en gran número se congresó en la histórica plaza para seguir los detalles del acto.

"Hay que terminar con esos ingleses", gritaban a viva voz núcleos de familias que con banderas argentinas exteriorizaban su adhesión a las Fuerzas Armadas por la lucha en defensa de nuestra soberanía, mientras por otros sectores de la plaza se advertía el cálido apoyo de hombres, mujeres y niños en esta lucha por mantener bien alta la bandera de la dignidad de la Patria.

Los dirigentes políticos concurrieron al acto a hora temprana y de inmediato se trasladaron hasta el alto mástil ubicado en Plaza de Mayo, donde el intendente municipal, Guillermo Del Cioppo izó el pabellón que ondeó con más gloria que nunca en este 25 de Mayo de 1982. Luego Saint Jean agradeció "en nombre del gobierno argentino la presencia de todos los dirigentes políticos, que nos han acompañado en este histórico evento del izamiento de la bandera nacional". Casi simultáneamente y a su lado, el lord mayor de Buenos Aires, juzgó el momento que vive el país de "glorioso" y de "unión de todos los argentinos", destacando el doctor Del Cioppo "la emoción que observaba en esos momentos en todos los ciudadanos allí presentes".

Saint Jean admitió, enseguida, que "el futuro está en manos de la civilidad y la civilidad está representada en el manejo del país a través de los partidos políticos". Luego el ministro y los dirigentes políticos que fueron muy aplaudidos en el recorrido desde la acera de Plaza de Mayo hasta el interior de la Casa de Gobierno, se ubicaron en el despacho de Saint Jean donde tomaron el tradicional chocolate de las efemérides patrias.

● Pueblo y Políticos Brindan Respaldo Total

Allí el jefe del Gabinete Político del Gobierno les informó de los últimos partes de guerra proporcionados por el Estado Mayor Conjunto, como así de los últimos elementos de juicio procedentes del mismo lugar de las operaciones bélicas. Durante el diálogo con los periodistas, a los que se sumaron también hombres de prensa extranjeros, Saint Jean afirmó que "efectivamente estamos ganando", al referirse a los enfrentamientos en el sur y acerca del asentamiento de efectivos británicos en cabecera de puente, dijo Saint Jean: "Ya se tendrán que ir".

Las preguntas fueron sumamente variadas. Una de ellas se vinculó a la posible concreción de un gobierno de transición. Dijo: "No; no hay ninguna posibilidad; no hay ninguna conversación sobre este tema. A nivel oficial no tenemos ninguna referencia de un gobierno de transición". Respecto a la institucionalización del país, expresó que "este episodio de las Malvinas, que nos ha permitido eliminar algunos escollos como eran los contactos con algunos políticos, facilita las cosas. Avanzaremos más rápido en la dirección hacia la democratización del país".

Una pregunta estuvo referida a saber si ganando o perdiendo en las Malvinas "eso afectará" a lo que respondió: "En absoluto. De todas maneras no he dicho que ganemos o perdamos. Lo que ganemos va a ser siempre. Siempre hemos ganado en Malvinas, sin ninguna duda". En torno al Estatuto de los Partidos Políticos dijo que se conocerá a mediados de año, resaltando "que está casi listo" y "no hay ninguna cláusula proscriptiva", aún cuando admitió que "hay algunas normas que cumplir pero no proscriptivas".

Finalmente, el tema de la actual confrontación bélica en las Malvinas fue abordado nuevamente por los periodistas y sobre el tiempo que durará la guerra dijo: "Lo que sea necesario para que nosotros tengamos las Malvinas definitivamente", y "qué sería necesario", fue la reflexión del cronista. El ministro respondió: "Que los ingleses se avengan a aceptar la paz, que es lo que nosotros hemos dicho debió estar siempre. Pero sistemáticamente la señora Thatcher —"la señora No, como dice el canciller— se ha negado a aceptar. Queremos una paz con justicia".

Fijan Posiciones las dos CGT

SE REALIZARA UN PLENARIO DE DELEGACIONES REGIONALES

El consejo directivo de la CGT-Brasil, que encabeza Saúl Ubaldini, convocó a un plenario de sus delegaciones regionales de todo el país para hoy, a las 10, mientras que permanece sin designar aún la delegación que representará a esa central obrera en la reunión anual de la OIT, la cual se vio complicada con la necesidad de recomponer sus cuadros directivos luego de las renuncias de varios dirigentes.

Durante el plenario de hoy con las regionales, se considerarán las últimas variantes producidas en el seno del movimiento obrero, así como el alejamiento del secretario adjunto, Fernando Donaires (papeleros); el de Acción Social, Manuel Diz Rey (viajantes); y el de Hacienda, Alberto Cladera (carga y descarga), entre otros miembros del consejo directivo.

Tanto la recomposición de sus cuadros directivos como la designación de la delegación obrera de la CGT-Brasil a la OIT son facultades del consejo directivo, pero es evidente el propósito de realizar la compulsa que tendrá lugar hoy con las delegaciones regionales.

● **REGIONALES**

Mientras tanto la mesa coordinadora de las delegaciones regionales de CGT a conocer una declaración bajo el título "Primero está la Patria" en la cual señala que ve "con asombro y estupor que mientras nuestra Patria se desangra, una dirigencia sindical a la que no nos atrevemos a calificar aproveche esta situación para mantener sus sillones y acrecentar sus comodidades, a despecho de los acontecimientos que sufre nuestro país".

"A los compañeros trabajadores —agrega— le pedimos el mantenimiento de la fe en el triunfo final de nuestras Fuerzas Armadas sobre el colonialismo, pues sin Patria, soberanía y libertad de poco servirá tomar los sindicatos que es el único objetivo de la dirigencia sindical oficialista. Además, al pueblo trabajador le sugerimos guardar tranquilidad y colaborar en todo, solidariamente porque primero está la Patria".

EN LA FECHA DISTRIBUYEN LOS CARGOS EN EL SECTOR AZOPARDO

La comisión provisoria de 20 gremios que se hizo cargo de la conducción de la CGT de Azopardo, durante el plenario convocado por el Ministerio de Trabajo, se reunirá hoy, a las 16, en la sede central de La Fraternidad, a fin de distribuir los cargos del consejo directivo.

Según pudo saberse se integrarán 6 secretarías. La secretaría general estaría conformada por 4 gremios (plásticos, obreros del vidro, aguas gaseosas y metalúrgicos), mientras que las restantes se cubrirán cada una con 3 organizaciones sindicales.

Previamente, a las 11, en Electricistas Navales, se reunirán los 11 integrantes de la delegación obrera a la reunión anual de la OIT, a fin de analizar detalles de la gestión a cumplir en Ginebra (Suiza).

● **PAPELEROS**

La comisión directiva del Sindicato Obrero de la Industria del Papel y el Cartón de Bernal, informó en un comunicado que suscriben el secretario general, Blas Juan Alari y el de actas, Miguel A. Bianchi, que ha iniciado con éxito una campaña para recaudar fondos con destino al Fondo Patriótico Malvinas Argentinas, que ha demostrado la adhesión de los trabajadores adheridos.

Indica que ya ha procedido a concretar su donación el personal (incluido fuera de convenio y ejecutivos) de las empresas de los partidos de Quilmes, Berazategui, Florencio Varela y La Plata que enumera: Papelera Zucamor, Papelera Massuh, Ital Papelera, Sein, Perotti, Celulosa Argentina, Berazategui, Ansabo, Alamo, El Constructor, Fapya, San Jorge, Fabripapel, Fabril Quilmes, profesionales y administrativos de la Obra Social del Sindicato del Papel de Bernal y personal administrativo y comisión directiva de dicho gremio.

Por último, consigna que "el importe de lo que resulte de 8 horas de trabajo, será descontado por medio de planillas por las empresas, a las cuales les ha de ser entregada una certificación del sindicato y la firma de conformidad por parte de los donantes".

UN RECONOCIMIENTO DE LA ORIT

El dirigente mercantil Arnoldo Aranda, en su carácter de vicepresidente de la Organización Regional Interamericana de Trabajadores (ORIT), expresó "el profundo reconocimiento de los obreros argentinos a los trabajadores latinoamericanos, ante la espontaneidad de su apoyo a una causa que no es la causa de un gobierno solamente, sino la de todo el pueblo argentino: la recuperación de las islas Malvinas para la soberanía argentina y la integridad americana".

Agregó que "la simple defensa directa de nuestros derechos, luego de 133 años de inútiles reclamaciones pacíficas y de 17 años de innobles regateos británicos para desconocer en la mesa de las negociaciones el mandato de la Asamblea de las Naciones Unidas de proceder a la descolonización de las islas, ha motivado una vez más que una de las mayores potencias de la Tierra, en cuya voluntad descansa la paz del mundo, se lanzara a la descabellada aventura de fletar una flota imperialista y poner bloqueo a nuestro país, tratando de doblegar nuestra voluntad por la fuerza".

Por último, acotó Aranda que "solos, abroquelados en nuestro orgullo y en la comunidad de nuestra sangre, los trabajadores latinoamericanos hemos demostrado que el siglo veinte nos encontrará férreamente unidos y nunca dominados. Con nuestros soldados —trabajadores e hijos de trabajadores— defendiendo en el Atlántico Sur la independencia y la dignidad americana, renovamos nuestro reconocimiento a todos y cada uno de los trabajadores latinoamericanos y les aseguramos que, en el rechazo de todo imperialismo, los argentinos vamos a cumplir con nuestro deber".

Los Periodistas de América Latina Hacen Hoy un Paro

La Comisión Pro Recuperación del Gremio de Prensa (COPREPREN) y la Lista Azul y Blanca informaron que: ante el paro de solidaridad con la Argentina dispuesto por la Federación Latinoamericana de Periodistas (FELAP) en repudio a la agresión colonialista de Gran Bretaña con el apoyo estadounidense, las agrupaciones convocantes adhieren activamente a ese llamado y agradecen la solidaridad latinoamericana con el pueblo argentino en esta difícil hora.

El paro tendrá lugar en nuestro país y en el resto de Latinoamérica en la fecha. La medida tendrá una duración de cinco minutos en la prensa escrita y agencias noticiosas; un minuto en las radios y 30 segundos en los canales de televisión.

BALLESTER: ABATEN A UN HAMPON

Había Logrado Escudarse Tras una Adolescente

Espectaculares características, con escenas de pánico e incertidumbre vividos por el vecindario de una residencial zona de Villa Ballester, en el partido de San Martín, alcanzó la persecución que una comisión policial de la comisaría local inició para dar con el paradero de dos individuos que asaltaron una farmacia. Tras una huida cinematográfica, los peligrosos sujetos no vacilaron en disparar sus armas contra los representantes del orden, que repelieron la agresión, sino que además tomaron como rehen a una menor de 16 años, tras de quien se escudaron para tratar de lograr sus propósitos: huir de los policías.

● **LOS HECHOS**

Todo era tranquilo en la farmacia de Pacífico Rodríguez y Moreno, en el casco urbano de Villa Ballester. Al menos, así lo parecía. En recorrida de rutina —una de las tantas que se realizan cotidianamente— una patrulla perteneciente a la seccional de la localidad observó que algo no marchaba como debía y esa impresión la daban dos sujetos que, luego de abandonar el comercio, se deslizaban con sigilo, como temiendo ser visto.

Desde luego, nada hacía presumir que la bucólica calma pueblerina se iba a trocar, unos instantes después, en un verdadero infierno de balas. Sin embargo, así ocurrió. A poco de dar la clásica voz de alto a los dos desconocidos —ignorándose aun que habían asaltado al farmacéutico— ambos, al unísimo, extrajeron sendas armas y dispararon contra la comisión a la par que emprendían veloz huida tratando de poner distancia con sus perseguidores.

● **DE PELICULA**

En un raid de ribetes cinematográficos, los efectivos policiales pudieron, al fin, dar con el paradero de los hampones. Uno de ellos, no obstante, visto el cariz que tomaban los acontecimientos, logró fugar. El restante, en cambio, cortadas las salidas, optó por ingresar en una vivienda de las inmediaciones.

Acto seguido, como fiera acorralada, tomó como rehen a una menor de 16 años, que habita en la propiedad y por ella escudada continuó efectuando numerosos disparos contra la comisión policial. Dispuesto a jugarse hasta último momento, el malviviente, finalmente, subió hacia una dependencia en los altos de la vivienda y allí ofreció tenaz resistencia hasta que un certero impacto terminó con su vida.

Los policías encontraron en poder del muerto un revólver calibre 22 largo y la suma de $ 170.000, producto del robo en la farmacia, propiedad de Sergia Corrales.

Mientras se ahondan las averiguaciones en procura de detener al prófugo y se trata de individualizar al pistolero muerto, que carecía de documentación personal, se labran las actuaciones de rigor.

Tradicional Hotel de Ushuaia fue Destruido por un Pavoroso Incendio

USHUAIA, 25 (De nuestro corresponsal).— Un incendio de pavorosas proporciones redujo virtualmente a escombros en la madrugada de hoy, las instalaciones del tradicional hotel Albatros, ubicado en la esquina de Laserre y Avenida Maipú, de esta capital fueguina, sin que afortunadamente se hayan producido víctimas.

El siniestro se inició a las 3.20 por causas que se desconocen, y aún continúa, por lo que la labor del cuerpo de bomberos se halla dedicada a circunscribir los efectos del fuego a fin de evitar que su propagación afecte la galería comercial que da sobre la avenida San Martín.

También quedó reducida a escombros la discoteca que funcionaba en las insaltaciones del establecimiento siniestrado, en cuyo interior se realizaba una reunión danzante a total beneficio del Fondo Patriótico Malvinas Argentinas, que contaba con la asistencia de unas 300 personas que abandonaron el lugar en perfecto orden al igual que los pasajeros y empleados del hotel Albatros.

Este hotel constituía un verdadero motivo de orgullo para los habitantes de esta ciudad, que ven así reducido a la nada aquél cuya construcción precedió a modo de símbolo, el progreso y desarrollo de esta zona

LE ARROJARON BOMBAS DE BREA A BANCO PIRATA

RIO GALLEGOS, 25 (De nuestro corresponsal).— Desconocidos arrojaron hoy bombas de brea contra el frente de la sucursal local del Banco de Londres y América del Sur.

El atentado —según pudo saberse— fue cometido en horas de la madrugada.

La sucursal del Banco de Londres y América del Sud se encuentra en la calle Sarmiento 30, casi esquina Avenida Roca.

El sereno del edificio dijo que las bombas de alquitrán, que mancharon el frente de la entidad bancaria, fueron arrojadas por dos personas que se movilizaban en un automóvil.

Las autoridades han iniciado las investigaciones de rigor.

Colisionaron Dos Trenes en Estación Berazategui, Pero no Hubo Víctimas

Un espectacular accidente ferroviario se produjo ayer a la mañana, frente a la estación Berazategui del Ferrocarril Roca, cuando un tren procedente de La Plata embisió a otro que se hallaba ingresando a una vía auxiliar.

El accidente no produjo víctimas y la única consecuencia fue la obstrucción de las dos vías, lo que provocó el desvío del servicio a La Plata por el ramal de Temperley.

El accidente se registró a las 4 de la mañana, aproximadamente, cuando el tren de pasajeros número 3478 —que realizaba el servicio rápido desde La Plata y Constitución— chocó contra el tren número 7809, desocupado, que se disponía a pasar de la vía tercera a la primera.

Por la violencia del impacto, tres de los vagones —del tren desocupado— saltaron fuera de las vías y dos de ellos se desplazaron hasta el andén, donde se detuvieron.

Autoridades de Ferrocarriles Argentinos informaron en las primeras horas de anoche que el servicio de pasajeros entre Plaza Constitución y La Plata —vía Quilmes— se cumple con algunas restricciones, tras haber sido despejada una de las vías obstruidas por el choque de trenes registrado en la estación Berazategui.

CRUZ ROJA AUTORIZA

El Consejo Supremo de la Cruz Roja Argentina informó que en la actualidad solo se ha autorizado a personal debidamente acreditado ante la institución, para que exhiba las tradicionales alcancías, durante el mes en curso, única colecta anual de la entidad. Así se evitará la acción de falsos agentes que invocan el nombre de la Cruz Roja.

SE QUEDO DE A PIE

El propietario de una camioneta Ford F-100, modelo 1979, que desapareció el 19 del corriente en la localidad de Bella Vista, agradecerá a quien pueda suministrar información sobre la misma. El vehículo, que es elemento de trabajo, posee patente B-1.622.982. Cualquier informe suministrarlo a los teléfonos 665-0660/1860. Desde ya , muchas gracias!

MOTOS 0Km
SIN ANTICIPO
TODO EN CUOTAS
SIN ADICIONALES
GILERA 250-HONDA
YAMAHA-SUZUKY
D $ 350 000 p/mes
RIVADAVIA 12124 4 C. Est. Lijera

CENTRO MEDICO RIOJA
VARICES
Tratamientos
ESCLEROSANTES
MICROCIRUGIA
Aranceles Sociales
Consultas de 8 a 20 hs.
Tel. 91-3515-5959-5964
LA RIOJA 2181

Fuego en Hospital Siquiátrico: 15 Muertos

AIRE-SUR-L'DOUR, Francia, 25 (AP).— Quince personas, muchas de las cuales habían presenciado por televisión la noche anterior un programa titulado "¿Deben quemarse los hospitales siquiátricos?", murieron en un fuego en un centro siquiátrico.

Los investigadores y otros funcionarios se inclinan a creer que el fuego fue provocado deliberadamente. Las autoridades dijeron que el incendio comenzó simultáneamente en varios sectores del segundo piso.

Un vocero del gobierno local dijo hoy que 7 personas siguen desaparecidas y la esperanza de que estén vivas disminuye, al tiempo que los bomberos continúan registrando los escombros del Centro Jean Sarrailh en esta población de 7.000 habitantes, unos 120 kilómetros al sur de Burdeos.

Ocho personas resultaron heridas por quemaduras. El fuego estalló poco después de las 6 de la mañana y los bomberos tardaron 4 horas en controlarlo. Dos de las 4 alas de la instalación, dirigida por la fundación de salud de estudiantes franceses, quedaron destruidas.

Los funcionarios dijeron que cerca de la mitad de los 80 estudiantes del Centro había presenciado el programa sobre los problemas y la eficacia de los hospitales

El programa centró su atención en la cuestión de si dichos hospitales debían ser suprimidos o sustituidos con otro tipo de instalación. Los investigadores no excluyen la posibilidad de que alguien tradujera literalmente en hechos el título del programa.

Había unas 201 personas en el centro al ocurrir el fuego, incluso 80 estudiantes

● **SINIESTRO EN TOKIO**

TOKIO, 25 (AP).— Un total de 67.000 vidas animales se perdieron ayer cuando un incendio destruyó un criadero de animales en Fujioka, una pequeña población distante 80 kilómetros al norte de esta capital.

La policía informó que murieron 60.000 tortugas, 6.000 aves de especies diversas, 600 ardillas, 100 perros, 100 monos y 100 ranas.

El incendio se declaró en el segundo piso de un depósito del Centro Tatebayashi de Mascotas. Las llamas se propagaron con tal rapidez que los empleados del centro no pudieron rescatar a los animales.

Bolivia: Los Comandantes de las Principales Guarniciones Piden el Relevo del Presidente

INSISTEN EN CAMBIAR A TORRELIO

LA PAZ, 25 (AP-UPI-ANSA).— Los comandantes de la principal guarnición militar habrían pedido el relevo del presidente Celso Torrelio y la formación de un gobierno militar de transición hacia la democracia,

"Los comandantes de las unidades de la paz celebraron anoche una reunión, en un lugar no revelado, en la que debieron decidir el nombre del sucesor del general Torrelio, quien asumiría el mando de la nación en las próximas horas", dice el periódico "Hoy" en primera plana.

Agrega que el pedido busca la integración de "un gobierno de transición que, en el menor tiempo posible, complete el proceso de constitucionalización del país mediante elecciones generales".

Por el momento no hubo ningún comentario oficial respecto de la versión del diario.

El general Torrelio y los comandantes de fuerza viajaron esta mañana a Sucre, a 450 kilómetros al sudeste de aquí, para participar en los actos del 173 aniversario de la primera revolución contra España.

En los últimos días han circulado insistentes rumores de un presunto golpe militar, reiteradamente desmentidos por funcionarios del gobierno que no ocultaron, sin embargo, su preocupación por el ambiente de agitación social

El presidente Torrelio advirtió el miércoles pasado que su gobierno "adoptará las medidas más drásticas a fin de terminar con el clima de incertidumbre e intranquilidad" y denunció que se pretende llevar al país "a un proceso francamente subversivo".

Según la versión de "Hoy" el planteamiento de relevo habría sido originariamente presentado durante una reunión de comandantes de las fuerzas armadas a principios de este mes. Sin embargo el informe oficial de esas deliberaciones incluyó una declaración de respaldo de los altos mandos al programa de constitucionalización trazado por el presidente Torrelio.

Ese programa incluye la convocatoria de elección de una asamblea constituyente durante el primer semestre de 1984 a fin de sentar las bases jurídicas de un gobierno constitucional. A su vez, el Comando de Ejército desvirtuó este mediodía versiones de que una guarnición militar de esta capital hubiera solicitado el relevo del presidente, general Celso Torrelio.

El relevo de Torrelio, según una decisión atribuida a la guarnición de la Paz, se consideraba inminente.

Pero un comunicado emitido por el Ejército sostuvo que versiones difundidas al respecto carecían de veracidad y que no tenían "relación alguna con la realidad y la actitud serena y coherente que han asumido las fuerzas armadas".

De acuerdo con informes que han trascendido en algunos círculos militares, los pormenores de la sucesión de Torrelio estaban en marcha, sobre la base de la conformación de un régimen estrictamente militar, cuyo objetivo central sería institucionalizar al país a la brevedad.

● **VIGENCIA SINDICAL**

La Central Obrera Boliviana decidió "la plena vigencia sindical" en su última reunión, pese a que el gobierno aun no ha levantado totalmente el receso de las organizaciones laborales, que data de julio de 1980.

La prensa local difundió hoy una resolución de la máxima organización laboral boliviana en la que se informa que los dirigentes nacionales resolvieron "tomar medidas orgánicas para lograr la plena vigencia sindical.

Hay en Polonia Alguna Mejoría

VARSOVIA, 25 (AP).— Las autoridades polacas levantaron todas las restricciones al turismo extranjero, según se informó hoy, pero cancelaron planes de giras por parte de grupos polacos fuera del país.

Las restricciones contra turistas occidentales y del bloque oriental de Polonia fueron levantadas el dos de mayo,

"Slowo Powszechne". Todos los turistas podrán viajar aquí como antes de que comenzara a regir la ley marcial el pasado 13 de diciembre.

El diario dijo también que los grupos de turistas viajarían solo a países del bloque socialista.

Guatemala: A Deponer Armas

GUATEMALA, 25 (ANSA).— Los guerrilleros izquierdistas y sus colaboradores tienen treinta días a partir del 1° de junio para deponer las armas y comparecer voluntariamente a fin de beneficiarse con un decreto de amnistía que emitió la junta militar de gobierno.

La amnistía comprende también a los miembros de las fuerzas de seguridad del Estado que hayan cometido delitos

Están incluidos los delitos políticos y comunes conexos y beneficia a quienes individual o colectivamente hayan formado parte o estén actualmente en las facciones subversivas.

Brigadas Rojas Intentarán Rapto de Ministro del Tesoro Italiano

ROMA, 25 (DPA y ANSA).— En la vivienda donde la organización de extrema izquierda italiana Brigadas Rojas retuvo al año pasado al político democristiano Ciro Cirillo durante 88 días, descubierta hoy cerca de Nápoles, se hallaron planes para el secuestro del ministro italiano del Tesoro, Beniamino Andreatta, demócrata cristiano.

También planeaban los terroristas de izquierda el atraco de un banco en Roma.

Durante la acción policial de hoy fue detenido un matrimonio que admitió haber vigilado a Cirillo durante su cautiverio. Por otra parte, las Brigadas Rojas se abastecieron de repuestos de armas y de manuales sobre el uso de explosivos en los Estados Unidos, dijo hoy en el proceso que se lleva a cabo en Roma por el secuestro y el asesinato del ex presidente de la Democracia Cristiana (DC), Aldo Moro, secuestrado y asesinado por las Brigadas Rojas en 1978, el terrorista "arrepentido" Carlo Brogi.

El imputado admitió que gracias a su trabajo de comisario de a bordo en la compañía de bandera "Alitalia" logró comprar en los Estados Unidos e introducir en Italia cierta cantidad de material bélico. Brogi declaró frente a los jueces.

Colombia: A 5 Días de Elecciones, Bombas y Atentados por Todos Lados

BOGOTA, 25 (AP).— El Movimiento 19 de Abril (M-19) ha reanudado su actividad guerrillera con una serie de atentados terroristas a solo cinco días de las elecciones.

En Bogotá el M-19 detonó anoche una bomba en un dispensario médico de la policía en el sur de la ciudad. No se informó de víctimas, aunque la explosión causó daños.

Otro comando del M-19 asaltó un edificio donde funcionan varias dependencias de la policía, regó gasolina y provocó un incendio que destruyó expedientes y archivos. Los atacantes dejaron pintadas en las paredes leyendas alusivas al M-19 y al fracaso de las negociaciones de paz con el gobierno,

En Cali, la tercera ciudad del país, hubo un tiroteo entre policías y guerrilleros del M-19 que intentaron atracar un restaurante. La policía local dijo que una mujer joven de la célula guerrillera murió en el enfrentamiento y que sus compañeros escaparon. Dos policías resultaron heridos.

El M-19 informó en un boletín enviado a los medios de comunicación que reanudaba "la guerra por la paz" en vista de haber rechazado el presidente Julio César Turbay Ayala una fórmula que habría facilitado la rendición de las guerrillas mediante una amnistía.

crónica EN EL MUNDO

ESTRAGOS POR LAS LLUVIAS

ASUNCION, 25 (DPA).— Lluvias torrenciales en Bahía Negra en el extremo norte del país, derribaron un muro de contención que protegía la pista aérea contra el desborde de las aguas del río Paraguay, en lo que según los expertos es ya la peor crecida del siglo.

En la localidad nombrada, situada río de por medio con el Estado brasileño de Matto Grosso, las aguas alcanzaron 6,87 metros de altura por sobre el punto cero hidrológico.

Las peores crecidas registradas hasta ahora eran las de 1979, con 6,77 metros y la de 1905 con 6,62 metros.

● **RIO HONDUREÑO ARRASTRA VIVIENDAS**

TEGUCIGALPA, 25 (DPA).— Diez personas, en su mayoría niños, murieron ahogadas la madrugada de hoy en la zona sur de Honduras, al ser arrastradas sus rústicas viviendas por la fuerte corriente de un río desbordado.

Informaciones radiales originadas en Choluteca y captadas esta mañana en Tegucigalpa dan cuenta de que varias casas de Namasigue, una pequeña aldea localizada a pocos kilómetros de la frontera con Nicaragua, fueron arrasadas por las aguas de un río que corre cerca de la localidad y que en las últimas horas aumentó considerablemente su caudal, por los torrenciales aguaceros que han azotado aquella zona.

SE ESTRELLO UN BOEING: 2 MUERTOS

BRASILIA, 25 (UPI).— Un Boeing 737 de la empresa brasileña VASP se estrelló y partió pocos minutos antes de la medianoche en la pista del aeropuerto de Brasilia, con un saldo de 2 muertos y 15 heridos, informaron hoy voceros de la aeronáutica.

"Los que murieron o resultaron gravemente heridos debían estar sentados en la fila 12, donde se partió el avión. Yo viajaba en la 13", dijo el abogado Luis Dalcanal, cuya camisa estaba manchada de sangre.

Uno de los muertos fue identificado como Edgar Degrasia, empleado de una empresa periodística de Porto Alegre, y el otro, cuya identidad se ignoraba inicialmente, era un hombre de unos 35 años.

El avión, con 112 pasajeros y 7 tripulantes a bordo, llegaba de San Pablo en medio de una fuerte tormenta, cuando, por motivos no precisados inicialmente, golpeó con enorme fuerza sobre el asfalto.

"Dio un salto y volvió a caer en la pista. Las luces se apagaron. Me desprendí el cinturón de seguridad y salí a la pista directamente, porque el avión se había partido", relató Delcanal a United Press International.

Ola de Crímenes en Río

RIO DE JANEIRO, 25 (AFP).— Quince personas, entre ellas cuatro niños, fueron asesinadas en las últimas 24 horas, en el día más violento del año, en la región metropolitana de Río.

Según informaciones de la prensa local en el barrio de Braz de Pina, unos diez hombres fuertemente armados, secuestraron y asesinaron a seis personas, incluso al obrero Luiz da Silva Ferreira Filho, y sus dos hijos.

Estos hombres, de acuerdo con las informaciones, integraban uno de los escuadrones de la muerte que actúan en el suburbio carioca, eliminando sumariamente a toda persona sospechosa de actividades criminales.

Pero, la policía carioca afirma que estos asesinatos misteriosos, que diariamente ocurren en los suburbios cariocas, son consecuencia de ajustes de cuentas entre bandas rivales de delincuentes.

No obstante, en los últimos años, varios ex agentes de policía fueron condenados a elevadas penas de prisión, acusados de integrar los escuadrones de la muerte.

El Salvador: Más Atentados

SAN SALVADOR, 25 (ANSA).— Grupos de guerrilleros incursionaron en San Bartolomé Perulapia, 21 kilómetros al oriente de San Salvador y colocaron seis bombas en el local del club de la Administración Nacional de Telecomunicaciones (ANTel), destruyéndolo, según informó el Comité de Prensa de la fuerza armada.

Las bombas fueron colocadas en los puntos frágiles de la construcción lo que hizo que se derrumbara con las explosiones.

A raíz del atentado murió el vigilante del local, Mauricio Pena.

El comité también informó de un ataque a una patrulla militar en la jurisdicción de las vueltas, en el norteño departamento de Chalatenango.

CHACARITA LE PRENDIÓ

Abramovich, Ingrao y Rodríguez contra Deportivo protesta: Rinaldi, el que no embocó.

EL LLANTO AZULGRANA

Rinaldi y el Puntero López, Como la Magdalena

No se podía esperar otra cosa. En el vestuario de San Lorenzo había mucha "bronca". El partido estaba prácticamente ganado y sin embargo Chacarita "con el último suspiro de la vida" se ganó un puntito que sabe a gloria. En el último minuto... Y no olvidemos todo lo demás. Que apenas se habían jugado 20 minutos del partido cuando al visitante le expulsaron un jugador. Que San Lorenzo había sido el que creó las pocas situaciones de gol. Que en forma increíble en los últimos 15 minutos del encuentro sus jugadores cometieron tal cantidad de desatinos que el árbitro debió expulsar a dos jugadores, quedó con un hombre menos e "invitó" a Chacarita a "echar el resto" para arribar al empate. Que el empate llegó por un tiro penal ante una infracción ridícula que cometió la defensa...

Una muestra de lo que no se debe hacer en la cancha la dio **Jorge Rinaldi**, protestó durante toda la tarde y el árbitro finalmente debió expulsarlo por dos infracciones consecutivas (y cansado de aguantarlo, agregamos), trató de explicar: **"Cómo no voy a protestar si me golpean en todos los partidos. Resulta que yo cometo dos infracciones leves y me expulsan a mí. Realmente no me lo esperaba. Justo cuando me estaban por cambiar me echaron. Tengo el tobillo izquierdo a la miseria. No podía pisar"**. Su alegato no sirve como atenuante porque tiene condiciones suficientes para mostrar otra cosa. Y los buenos deben mostrarse siempre como tales, aun jugando mal es posible. La receta es pensar.

★ **EL GOLEADOR: Héctor Raúl López** logró el gol de San Lorenzo tras una bonita jugada. Así la contó: **"Tomé la pelota por la derecha, se la di a Batalla y me la devolvió en pared, gané en el pique y como vi que el arquero se jugó por el centro la puse en el primer palo. Fue muy lindo gol lástima que no sirvió para ganar. En la 'B' es importante sumar puntos y nosotros lo estamos haciendo. Todos los rivales juegan a muerte y no es fácil ganar, además los arbitrajes no son buenos. Hoy después del empate de Chacarita hubo un penal de Abramovich que se tiró sobre la pelota, la sacó con la mano y sin embargo el árbitro no cobró".**

★ **"CONTRA-TOTO"**: La cuesta es dura pero "Toto" Lorenzo piensa subirla junto a sus dirigidos ya que firmó contrato hasta fin de año. Su relación con San Lorenzo debía concluir el 30 de junio y se estimaba que los "azulgranas" debían pensar en otro técnico. Pero al final Juan Carlos dijo sí. No pudimos hablar con él sobre el arreglo (en realidad ayer no se podía dialogar sobre nada con Lorenzo) pero algunos allegados dijeron que firmó por 70 millones mensuales de los que cobraría unos 55 millones "limpitos". Hasta ahora su contrato era por 30 millones al mes. **"Buen arreglo 'Toto', ahora no hay que parar hasta el título" le gritó un joven envuelto en una bandera "azulgrana".**

●Empató Sobre la Hora, de Penal, a un San Lorenzo

Todas las voces se callaron en el final. Las amenazas ya no tenían sentido. Chacarita le había empatado a San Lorenzo de penal en el último minuto. Las circunstancias del sábado pasado se repetían iguales como dos gotas de agua y ahora la única alternativa era aceptar lo sucedido. Sin dramas porque el equipo sigue puntero y por tres puntos, pero encendiendo las balizas para detener la marcha y ver qué pasa. Lorenzo tendrá que buscar soluciones en la semana, algunos habitantes de la popular deberán comprender que la prepotencia no gana partidos y Rinaldi —expulsado junto a Ciccarello y Quinteros— meditar en su casa y en silencio. Porque pertenece al sindicato de los futbolistas y no puede continuar afiliado permanente al de la queja. El mal partido y la justicia plena del resultado escriben solos este anticipo.

El hombre es dueño de su silencio y esclavo de sus palabras. También de sus responsabilidades y temores. Esas que amordazaron ayer, por mucho tiempo, a San Lorenzo y Chacarita.

Creció así un partido para vivir por el clima y nada más. Para mirar las tribunas, la polenta que se ponía en cada pelota dividida y olvidarse de lo otro.

Eso que nacía de cada pase equivocado, de cada intento fracasado. Con un San Lorenzo con enormes problemas para hacer circular la pelota en velocidad y limpieza desde la mitad de cancha en adelante. Con un Chacarita que se plantaba tomando todas las precauciones y un poco más.

Y que no pasara nada era absolutamente lógico. Lo poquísimo sucedido, sin embargo, le cupo al local. Fundamentalmente a través de algún intento del quejoso Rinaldi o del encuentro de éste con Batalla.

Estas oportunidades, conviene re-

SAN LORENZO	**1**
CHACARITA	**1**

SAN LORENZO: Quiroga; Comelles, Verdecchia, H. Moreno y H. O. López; Quinteros, Ros y Batalla; H. R. López, Rinaldi y Morel. **DT:** Lorenzo.
CHACARITA: Cafaro; Abramovich, De Santis, Ingrao y Villalba; Ciccarello, Rodríguez y Borrelli; García Melado, Yalvé y Stehlik. **DT:** Nápoli.
Goles en el segundo tiempo: 4m H. R. López (SL); 45m Ingrao (Ch.), de penal.
Cambios: Insúa por Ros (SL); Iervasi y Marandet por García Melado y Stehlik (Ch.).
Incidencias: Expulsados por juego brusco: 20m (PT) Ciccarello (Ch.); 31m (ST) Quinteros (SL) y 40m Rinaldi (SL).
Arbitro: Torres.
Cancha: Vélez.
Recaudación: $ 682.310.000.

marcarlo po... contabilizar... de Cicarello.
Para ese tiem... sado Insúa en...
La modif... bre nace en... plemento y... Lorenzo. H... volución al... palo y gol,... cha que le... mente a él.
El hábito... tes patrio, p... zo juega ma... gente enton... gue.
Así parec... los de Boed... Quinteros y... empujando... Con muchas... bién con la...
Invitand... buscara y... Borrelli y... únicos inst...
Y a travé... 43, llegó la... Martín pid... ro sesenta... ...ón en el á... pitazo fatal... hik y penal... dad, se enc... y al mismo...

Ingrao Condensó Toda la A...

Cómo no iban a estar contentos si fue para no creer... ¡Qué grande "Chaca"...! el partido ya terminaba y la hermosa historia para recordar mil veces: Stenlik, Verdecchia, penal, Ingrao, gol... gol... gol...

"A pesar de todo lo que me gritaron yo estaba muy tranquilo, no podía fallar, era el empate —el recuerdo de Ingrao—, **algunos jugadores de San Lorenzo me decían 'lo vas a tirar afuera, burro' pero no lograron nada. Fue abajo, a la izquierda de Quiroga que se tiró bien pero no llegó. Es como un triunfo, lo merecíamos".**

Stehlik, víctima de la infracción que dio lugar al empate, dijo: **"Fue foul sin dudas. Yo tenía la pelota controlada y Verdecchia me volteó cuando iba a patear el centro atrás. El partido fue muy duro y creo que hicimos lo necesario como para merecer el empate. Yo me encuentro muy bien en Chacarita donde estoy a préstamo, si hay arreglo económico me quedaré en forma definitiva".**

Borrelli, uno de los jugadres más importantes de Chacarita, hacía un juramento, **"en la jugada anterior al penal de Verdecchia a Stehlik, Héctor López me enganchó a mí en el área. Fue penal, sin dudas, menos mal que enseguida vino el otro y lo cobró, si no era para morirse. Tuvimos que luchar mucho pero sirvió para empatar. A pesar de estar con un jugador menos no nos achicamos y nos fuimos adelante. Cuando lo echaron a Quinteros nos entusiasmamos más y ni qué hablar cuando quedamos ... nos alentó mucho".**

Si deportivamente este empat... un triunfo, desde el punto de vist... dores es mucho más que eso. Ca... empate ante San Lorenzo 150 mil... mente por cada triunfo reciben...

★ **TECNICO "FUNEBRERO".** ... Trigili dejó la dirección técnica... campaña del equipo puede ser... ria, la resistencia al conductor ... ha resuelto nada sobre quién se... respecto al alejamiento de Trigi... mó: **"No nos preocupa demasiado... él era muy fría. Fallaba en el asp... apoyo que necesitábamos. Nos ... que parecía que ellos eran como... nosotros no servíamos para na... joven eso caía mal. Por eso ...**

BUEN PREMIO. Normalmente los... cobraban 130 millones viejos por... el de ayer fue "algo más que un... "tricolores" se los premió con 15... los directivos "funebreros" estab... la recaudación...?

ITALIANO MAS CERCA

Ganó el Pleito de Colectividades y ya Está "Pisando" la Punta

Había terminado el primer tiempo, sin goles y jugado pésimamente por Italiano y Español, y muchos nos preguntamos ¿cómo puede ser que Italiano esté segundo en la tabla general? La respuesta llegó al final del encuentro, ganado justicieramente por los "azzurris" y con mucha más holgura de lo que marca el 3 a 2 final. Sucedió, simplemente, que Italiano se disfrazó de Caperucita y cuando el rival se lo creyó se sacó la capucha y de contraataque lo "pisó". Así le fue a Español, se encontró con la pelota, ganando 1 a 0... y cuando quiso definir, "murió". Italiano es solo un equipo en formación, que tiene problemas cuando debe atacar abiertamente, pero eso lo soluciona regalándole campo y pelota al adversario. El resto solo es esperar agazapado el momento de dar el "zarpazo" y llevarse los dos puntos. De este clásico entre la colectividad, no caben dudas, nos quedamos con los últimos 45 minutos, allí sí, se jugó bien con mucho ritmo, se anotaron nada menos que cinco goles y pudieron ser más.

Y lo mejor estuvo en el complemento. **Apenas 2m y Bernárdez tocó hacia Jorge Díaz, este pisó el área, vio adelantado a Lanari y de emboquillada anotó el 1 a 0 para Español.**

ITALIANO	**3**
ESPAÑOL	**2**

ITALIANO: Lanari; Caruso, D. Díaz, Franceschini y Herrera; Alvarez, Ríos y A. Gómez; Seppaquercia, Valdivia y J. Guillermo. **DT:** D'Accorso.
ESPAÑOL: Catalano; Márquez, Trezeguet, L. Pérez y Bernárdez; Vallejos, Maletti y Moreno; Rota, J. Díaz y Ferreras. **DT:** Iturrieta.
Goles en el segundo tiempo: 2m J. Díaz (E), 16m Seppaquercia (I), de penal, 18m J. Guillermo (I), 35m Seppaquercia (I) y 45m Trezeguet (E), de penal.
Cambios: Medina y Cabrera por Ríos y Seppaquercia (I); Quiroga y Llorente por Vallejos y Ferreras (E).
Incidencia: 25m (ST) expulsado Bernárdez (E), por juego brusco.
Arbitro: Bottelli.
Cancha: Platense.
Recaudación: $ 91.235.277.

Los "rojos" se engrupieron. No atendieron a los dos llamados de atención (remate de Valdivia apenas desviado y gran salvada de Catalano ante el mismo Valdivia) y el empate cayó por decantación. **Valdivia cruzó un pelotazo, dejó pasar Guillermo, la pelota se desvió en Marquez y le cayó justicia a Gómez, que fue trabado por Catalano. Claro penal que Seppaquercia convirtió en 1 a 1, a los 16 minutos. Dos más tarde, corner de Seppaquercia, espectacular "palomita" de Guillermo y 2 a 1 para Italiano.**

Fue suficiente, Español ya estaba dentro de la trampa y en lugar de zafarse se "enganchó" más. Los visitantes se fueron con todo arriba y dejaron en el fondo a los dos zagueros. Justo el espacio que necesitaban los delanteros locales para apabullar y "pisar" a los españoles, que se entregaron mansitos. **A los 35m. se liquidó el pleito: escapada de Seppaquercia y soberbia definición para poner el 3 a 1, que a esta altura era poco. Fue menos aún cuando en el último Trezeguet descontó mediante un penal, por mano de Daniel Diiaz. Pero ese 3 a 2 miente, la diferencia fue muchísimo más amplia.**

UNA GRAN OBRA

Lo Recaudado al "Fondo Patriótico"

Las dos colectividades más grandes e importantes de nuestro país, representadas en los equipos de Sportivo Italiano y Deportivo Español, también hicieron su aporte al Fondo Patriótico Malvinas Argentinas de una manera muy elogiable: donaron la recaudación del partido que sostuvieron por el campeonato de la B.

La idea surgió hace aproximadamente 15 días, cuando Italiano por medio de su presidente, **Salvador D'Antonio**, se puso en contacto con los directivos españolistas para llegar a un acuerdo. Pero nada hubo que pensar y el "sí" llegó casi inmediatamente.

"Pensamos que si jugábamos un amistoso, quizá no hubiéramos contado con el apoyo de toda la gente que habitualmente sigue las campañas de los dos equipos. En cambio, si el encuentro era por los dos puntos, el incentivo sería mayor. Por suerte no nos equivocamos", (contaba Salvador D'Antonio después del partido).

Del total de lo recaudado, poco más de **9.100 millones de los viejos**, hay que descontar solo los porcentajes de AFA, pues el dinero que percibe la policía también fue donado. Con respecto a los controles e inspectores, que deberían cobrar doble por tratarse de un feriado nacional, cobraron simple como si se tratara de un día laborable.

Pero hay más, los socios y simpatizantes de Italiano pagaron un bono adicional de 1 millón, como contribución al Fondo. Por último, señalemos que antes del partido, grupos de estudiantes primarios y secundarios de Vicente López, ataviados con ropas tradicionales, desfilaron y formaron frente al mástil donde si izó la bandera y se cantó el Himno Nacional.

6 UNA VELA AL SANTO

...zo en Picada

...que no es casualidad, se ...n después de la expulsión

...mpo también había ingre... ...n reemplazo de Ros.

...ación de esta historia po... ...l minuto cuatro del com... ...or la punta derecha de San ... López para Batalla, de... ...ondo, derechazo al primer ...n Cafaro dejando una bre... ...orresponde cerrar única...

...e los sábados, en ese mar... ...recía retornar. San Loren... ...o muy mal pero gana. Y la ...es se olvida y la fiesta si...

...hasta el final. Entretanto ...perdieron por expulsión a ...Rinaldi y Chacarita lo fue ...lespacito contra Quiroga. ...ganas y sudor pero tam... ...ruda local.

...siempre a que "Chaca" ...scara, con la habilidad de ...piques de Stehlik como ...mentos.

...del primero, en el minuto ...nstancia donde todo San ...penal y Torres dijo no. Pe... ...gundos después otro revol... ...ea de Quiroga escuchó el ...Verdecchia derribó a Stel... ...ngrao, con total tranquili... ...gó de escribir, con derecha ...ector el uno a uno.

...alegría

...sotros con uno más. Esto

...Chacarita lo valora como ...económico para sus juga... ...la jugador percibirá por el ...nes de los viejos. Normal... ...go menos de la mitad.

...mo dijimos ayer Ricardo ...Chacarita. A pesar que la ...siderada como satisfacto... ...cada día mayor. Aún no se ...rá cargo del equipo. Con ...n jugador del plantel afir... ...su partida. La relación con ...to animico, no nos daba el ...blaba tanto de los rivales ...selección de Brasil y que ... Como el plantel es muy ...ora jugaremos mejor".

...os jugadores de Chacarita ...partido ganado. Pero como ...mpate", a cada uno de los ..."palos". ¿Será por eso que ...n tan deseosos de conocer

De derecha y al rastrón. Ingrao, penal y empate ante San Lorenzo.

El gol es Dios y entre Chacarita se cuentan sus fieles adoradores.

¡SE CAYO ATLANTA!

● Brown le Cortó una Racha y la Subida...

La racha de ganadores de Atlanta en los últimos partidos había entusiasmado a su gente y los que dicen saber cuatro letras de fútbol ya lo daban como candidato "de fierro" a pelear el campeonato. Pero ayer el equipo de Victorio Cocco tuvo enfrente a un Almirante Brown que le planteó bien las cosas, que le jugó "a cara descubierta" en el primer tiempo y en el segundo defendió con orden la ventaja conseguida por intermedio de Marquez. Y ahí se acabó la serie victoriosa de los "bohemios".

En el comienzo pareció que el local se iba a llevar por delante a su rival. Pero bastó que **Giantomasi** se plantara en el medio, que **Tobio y Podeley** "borraran" a Porté y Damiano y que la zurda habilidosa de **Rojas** comenzara con sus "dibujos" para que Almirante volcara las cosas en su favor.

A los 31 Rojas la puso en profundidad para Marquez, Hrabina la quiso parar, se le fue por debajo de la suela y por detrás suyo apareció Marquez, quien con tiro cruzado puso el uno a cero definitivo.

En la segunda etapa, Atlanta se fue con todo en busca del empate. Con más fervor que fútbol creó algunas situaciones para igualar el encuentro, pero chocó con una defensa bien parada y con un **Pistono** sin fallas. Y así, con la desesperación de la gente local y la parsimonia de los jugadores de Almirante, llegó el final del partido y de una racha (la de Atlanta) que había despertado espectativas en los que siguen sábado a sábado la campaña del equipo de Villa Crespo.

ATLANTA	**0**
ALTE. BROWN	**1**

ATLANTA: López; Raffaelli, Bianchi, Elizeche y Hrabina; Bianchini, Jones y Ribolzi; Porté, Graciani y Damiano. **DT:** Cocco.

ALMIRANTE BROWN: Pistone; Tobio, Rodríguez, Piaggio y Podeley; Crespo, Giantomasi y Rojas; Márquez, Rivoira y Candau. **DT:** López-Caballero.

Gol en el primer tiempo: 31m Márquez (AB).

Cambios: Diaz y Espala por Jones y Damiano (A); Parada y Sánchez por Giantomasi y Candau (AB).

Arbitro: Fernández.

Cancha: Atlanta.

Recaudación: $ 47.898.000.

GIMNASIA GOLEADORA

El "Lobo" Pegó Primero y Paró en la Media Docena...

Seguramente ni el más analítico de ...s estudiosos del fútbol hubiera podi... imaginar que Estudiantes y Gimna... iban a protagonizar un partido con ...s características del que jugaron. ...aro, cierto es que el fútbol propia... ...ente dicho, no apareció, pero quién ...dría llegar a negar que los dos deja... ...n todas sus ganas dentro del campo ...pos de un resultado. Gimnasia, con ...s dos primeros goles en diez minutos, ...tuvo mayores complicaciones en ju... ...r al contraataque y mantener siem... ...e una considerable ventaja en el sco...

Estudiantes, en cambio, debió lu... ...ar además de con su rival, contra el ...mpo y el marcador adverso. Los dos, ...l público todo, lucharon contra un ...bitro que tuvo una deplorable tarde.

El comienzo del partido sorprendió ...a los 4 minutos con la apertura de ...mnasia: Filipetti perdió una pelota ...mposible" y Carrió con tiro bajo do... ...pegó a Georgetti. Seis minutos des... ...pués, el segundo cuando casi todavía ...adie se había acomodado: el uruguayo ...Rodríguez se la colocó de emboquillada ...l palo derecho del arquero y a cobrar. ...Estudiantes sorprendido, intentó salir y se adelantó, provocando enormes huecos defensivos más que propicios para los contraataques mensanas. A los 27', Marchi de tiro libre desde unos 35 metros clava un "puntinazo" furibundo y tres a cero. Esto ya parecía definitivo. Sobre todo porque la dupla Filipetti-Mastromauro no paraba a nadie; el arquero no tenía una buena tarde tampoco, debatiéndose el resto entre la inoperancia y las ganas.

A los 31' llegó el descuento de Vázquez que entrando en la media luna empalmó de primera, pero a los 45' se produjo la jugada más significativa del partido. Se fue Rodríguez por izquierda; Georgetti salió del área y lo detuvo con una descalificadora patada en el pecho (todo a dos metros afuera del área) y Gelay marcó penal. Carrió "toreó" a Georgetti por el foul, el arquero respondió y los dos afuera. Entró Manis por Baldovino, protesta el arquero suplente y el juez lo amonesta. Tira el penal Dominguez y 4 a 1.

En el segundo tiempo salieron los dos a hacer goles. Cada vez que Estudiantes se acercaba, Gimnasia estiraba la diferencia. El árbitro seguía con sus tarjetas amarillas por "respirar en voz alta" y cobrando penales inventados, a esa altura para cualquiera.

ESTUDIANTES	**3**
GIMNASIA	**6**

ESTUDIANTES: Georgetti; Filipetti, Mastromauro, Paz y Aponte; Carrá, Geréz y Cortés; Savini, Vázquez y Morandini. **DT:** Tardivo.

GIMNASIA: Sánchez; Comas, Marchi, Higuain y Roma; Pantaleo, Kusenka y Carrió; Cragno, Dominguez y Rodríguez. **DT:** Della Savia.

Goles en el primer tiempo: 4m Carrió (G); 10m. Rodríguez (G); 27m Marchi (G); 31m. Vázquez (E) y 45m. Dominguez (G) de tiro penal.

Goles en el segundo tiempo: 13m Vázquez (E); 17m Dominguez (G) de penal; 28m. Vázquez (E) de penal y 32m Rodríguez (G).

Cambios: Manis y Baldovino por Morandini y Mastromauro (E); Cassinerio por Pantaleo (G)

Incidencias: 45m (PT) expulsados Georgetti (E) y Carrió (G) por agresión mutua. **Arbitro:** Gelay

Recaudación: $ 11.094.194

LOS PUNTOS QUE CALZAN

ZONA "A"

EQUIPOS	J.	G.	E.	P.	Gf.	Gc.	Pts.
LOS ANDES	16	7	6	3	22	17	20
CHACARITA	16	6	7	3	25	23	19
COLON	16	6	5	5	31	26	17
GIMNASIA	16	5	7	4	27	22	17
ESPAÑOL	16	5	7	4	24	19	17
ARSENAL	16	3	9	4	20	21	15
TALLERES	16	5	5	6	23	26	15
ARMENIO	16	5	4	7	17	20	14
ALTE. BROWN	16	3	7	6	16	22	13
TIGRE	16	3	7	6	13	19	13
ARG. DE QUILMES	16	2	9	5	11	18	13

ZONA "B"

EQUIPOS	J.	G.	E.	P.	Gf.	Gc.	Pts.
SAN LORENZO (x)	15	9	6	—	26	10	24
ITALIANO	16	9	3	4	24	17	21
LANUS	16	5	9	2	17	15	19
ALL BOYS	16	6	4	6	19	15	16
ATLANTA	16	6	3	7	33	25	15
TEMPERLEY	16	5	5	6	16	17	15
BANFIELD	16	5	5	6	18	21	15
DEFENSORES	16	4	7	5	19	30	115
EL PORVENIR	16	3	8	5	21	25	14
ESTUDIANTES (BA)	16	4	5	7	24	25	13
MORON (x)	15	3	4	8	17	30	10

(x) Tienen su partido suspendido a los 43' del S.T., con el resultado 1 a 1, a resolución del Tribunal de Disciplina.

TABLA GENERAL

EQUIPOS	J.	G.	E.	P.	Pts.
SAN LORENZO	15	9	6	—	24
ITALIANO	16	9	3	4	21
LOS ANDES	16	7	6	3	20
CHACARITA	16	6	7	3	19
LANUS	16	5	9	2	19
COLON	16	6	5	5	17
GIMNASIA	16	5	7	4	17
ESPAÑOL	16	5	7	4	17
ALL BOYS	16	6	4	6	16
ATLANTA	16	6	3	7	15
ARSENAL	16	3	9	4	15
TEMPERLEY	16	5	5	6	15
TALLERES	16	5	5	6	15
BANFIELD	16	5	5	6	15
DEFENSORES	16	4	7	5	15
ARMENIO	16	5	4	7	14
EL PORVENIR	16	3	8	5	14
ESTUDIANTES (BA)	16	4	5	7	13
ALTE. BROWN	16	3	7	6	13
TIGRE	16	3	7	6	13
ARG. DE QUILMES	16	2	9	5	13
MORON	15	3	4	8	10

LA QUE VIENE

17ª Fecha

ARSENAL	vs.	ATLANTA
ALTE. BROWN	vs.	TIGRE
ALL BOYS	vs.	ARG. DE QUILMES
DEFENSORES	vs.	ESTUDIANTES
GIMNASIA	vs.	LANUS
BANFIELD	vs.	LOS ANDES
TEMPERLEY	vs.	TALLERES
EL PORVENIR	vs.	ITALIANO
ESPAÑOL	vs.	ARMENIO
CHACARITA	vs.	MORON
COLON	vs.	SAN LORENZO

(el domingo)

CUANDO LANUS FESTEJABA,

● La Aparición de Baillé Trastrocó Todo y fue Tristeza "Granate" y Alegría del "Taladro"

Los rostros suelen marcar estados de ánimo. Y el ánimo es por lo general reflejo de lo que a la persona le sucede. Esto que suena a una introducción sicológica no lo es así. Corresponde a lo ocurrido en un partido de fútbol cuyos protagonistas se constituyeron en los fieles exponentes de la alegría y la tristeza. Una vez finalizados los noventa minutos nos encontramos con que los jugadores de Lanús buscaban los vestuarios con las cabezas gachas y los rostros que denotaban amargura. Por el contrario en el centro del campo otros, los de Banfield, se arremolinaban con claros síntomas de satisfacción. Levantaban los brazos dando la idea del deber cumplido. Y sin embargo el resultado había sido un empate. Sí, claro un empate que repartía puntos por igual, pero también un empate que lejos estaba de significar lo que realmente había ocurrido durante el encuentro. Que nada tenía que ver con el juego. Solo un accidente que quedará grabado en la estadística como em-pa-te. Marginándonos de la fría matemática... entrando en lo caliente... Lanús debió ganar y por eso apareció como el gran derrotado. Mientras que Banfield debió perder y apareció como el simbólico triunfador.

No es para menos y como si fuera poco la igualdad le llegó a la visita faltando dos minutos. En los momentos que más duele. Y dolió no solo porque ya no daba tiempo para revertir el marcador sino también porque no fue producto de merecimientos. Por eso cuándo Baillie venció a Perassi, fue algo así como si **"venciera a la justicia"**. Es que durante todo el partido el equipo que aportó el mejor fútbol fue Lanús. Lo hizo a lo largo de todo el primer tiempo donde logró su tanto a través de H. Enrique y de la misma forma ejerció supremacía en el complemento. Etapa donde si bien no fue el gran dominador, porque Banfield con voluntad y empuje emparejó algo, igual demostró ser el más criterioso. Fue el equipo que de contraataque pudo haber llevado el marcador a cifras mucho más abultadas... y no fue así. Entre Baglioni y los imponderables no logró definir y...

...Mejor no tantos y... porque ahora de qué sirven. Aunque pueden dejar en claro que: Lanús jugó mejor. Fue superior

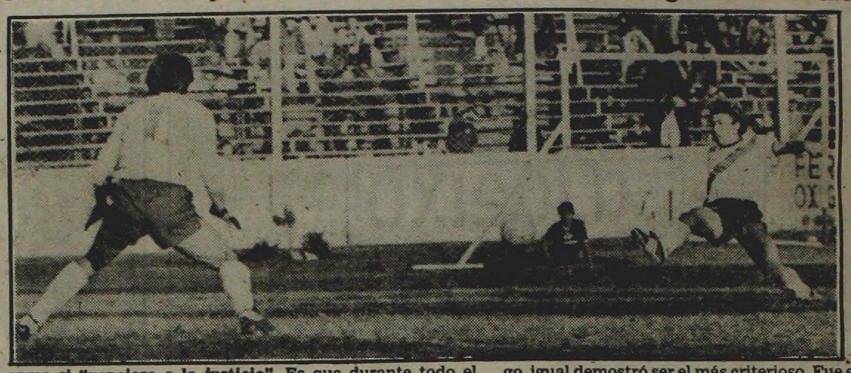

Banfield concreta el empate. En las postrimerías del partido Baillé, tras una serie de rebotes vence la resistencia de Perassi. Lanús no lo podía creer. Hizo el gasto y se quedó con un punto.

BASQUET: ENTRO RIVER Y VELEZ VIENE BIEN...

En el gimnasio de Boca, donde Gimnasia hizo de local, River obtuvo el pasaporte a la ronda final al imponerse a los platenses por 68 a 59, tras un parcial desfavorable de 32 a 30. Aréjula, de los "millonarios" fue el goleador con 31 tantos.

Donde la cosa se puso al rojo vivo es en la zona "A", ya que Vélez con su triunfo sobre Boca por 94 a 89 (parcial 54-36) con Perazzo (B) como goleador con 30, alcanzó a los "xeneizes" en el segundo lugar, al que también accedió Independiente que derrotó a Huracán de San Justo por 95 a 83 (46-32), siendo el goleador Fernández de los "rojos" con 35. La última jornada será para alquilar balcones... En caso de doble o triple empate se jugarán partidos en cancha neutral.

Resultados: Lanús 83, YPF 80 (42-43). Goleador: Pellandini (L) con 28; San Miguel 81, Ferro 122 (34-60). Goleador: Mc Fadden (SM) con 20 y Obras 108, Morón 85 (53-45).

Posiciones: Zona "A": Ferro 18, Boca, Independiente y Velez 14, San Miguel 12 y Huracán (SJ) 9. Zona "B": Obras 18, River 16, Lanús 13, YPF 12, Morón y Gimnasia 11.

Ultima fecha: Zona "A": Boca-San Miguel; Huracán (SJ)-Vélez y Ferro-Independiente. Zona "B": Morón-Gimnasia; YPF-Obras y River-Lanús.

★ **CHOQUE DE INVICTOS:** La séptima fecha de la "B" muestra un partido de campanillas. En su gimnasio, San Andrés recibirá a Atlanta, ambos marchan punteros e invictos. El otro líder, que tampoco conoce la derrota, San Lorenzo jugará como local ante Platense. El resto del programa es el siguiente: Comunicaciones-Hurlingham; Teléfonos-Macabi en Macabi); Bet-Am-Defensores de Santos Lugares y Parque-Hacoaj.

El Cero a Cero Parecía Casi Inamovible, Pero Los Andes "le Bajó la Cortina" a Temperley

No daba para más. El cero a cero era un resultado clavado desde el mismo momento en que ambos equipos mostraron su orfandad ofensiva. Pero apareció "un tal" Cortina Dura, levantó la cabeza, dejó dos jugadores en el camino, tocó para Fuentes, éste le devolvió el balón con un perfecto taco y el "14", con absoluta serenidad y justeza, puso sobre palo derecho de Hernandorena el uno a cero, que no admite explicación, pero que le sirve al local para continuar encabezando la zona "A" y quedar tercero, a cuatro puntos del líder del certamen, San Lorenzo.

Vayamos por partes. ¿Por qué el resultado no admite ninguna explicación? Simplemente, porque la diferente entre ambos conjuntos no existió, más allá de planteos en alguna medida diferentes. Los Andes, puntero en su zona y con posibilidades de estar "prendido", se ve obligado por esas circunstancias, a pararse en el campo con una actitud más ofensiva; Tempeley, perdido en la mitad de la tabla, sin encontrar todavía una línea de juego definida, y respondiendo, tal vez, a una manera de ver el fútbol de su técnico, Carlos Pachamé, tratando de asegurarse por lo menos un punto y, si se podía, buscar los dos.

Pasaron 20 minutos y la característica general del partido ya estaba definida: el local sin encontrar la pelota, perdido, con grandes problemas de llegada; la visita, aguantando en el fondo, con un medio campo muy retrasado, que contaba, incluso, con la ayuda de Scotta y Benítez, que bajaban constantemente. Así las cosas, las jugadas de peligro frente a los arcos llegaron en dosis homeopáticas: un cabezazo de Verde que se fue cerca; un remate de Ortiz que luego de superar a Hernandorena fue sacado, cuando la pelota entraba, por Campelo, y un par de llegadas de los celestes sobre el final (zurdazo de Benítez que salvó Del Curto sobre la línea, y bombazo de Scotta que se fue cerca del palo derecho). Pero nada más.

En la segunda etapa el encuentro se vino abajo definitivamente, porque las imprecisiones alcanzaron niveles insoportables, porque la gente se empezó a ir y la que quedaba comenzó a silbar, porque la visita demostró por qué van siete fechas sin goles y ocho sin triunfos.

Y el sopor nos alcanzó a todos. Pero... (parece que siempre hay uno a mano) apareció Cortina dura —19 años, habitualmente centrodelantero— e hizo lo que hasta entonces nadie se había atrevido: parar la pelota, levantar la cabeza y tratar de jugar. Y de sus pies nació, y se concretó, el único rayo de luz futbolístico de la tarde, el que contamos en un principio.

LOS ANDES 1
TEMPERLEY 0

LOS ANDES: Yonadi; Del curto, Giorgi, Serrizuela y Flores; Ifrán, Fuentes y M. Castro; Ortiz, Verde y F. Castro. **DT:** Masalis.
TEMPERLEY: Hernandorena; Issa, Piris, Campelo y Villalba; Spataro, Espósito y Del Ducca; Dabrowski, N. Scotta y Benítez. **DT:** Pachamé
Gol en el segundo tiempo: 37m. Cortina Dura (LA).
Cambios: Cuellos y Cortina Dura por Ortiz y F. Castro (LA)
Arbitro: Rolando
Cancha: Los Andes
Recaudación: $ 55.719.622

ARMENIO-COLON, COMO SI NO HUBIERAN JUGADO...

Fue un "cero" en casi todo. Y ese casi, sutil como un fino hilo, fue el querer y no poder que ensayaron **Armenio y Colón**, cada uno con su repertorio, para salir de ese empate que se anunciaba por la ineficacia de ambos. Fue empate, pues, pero el casi fueron la voluntad de Lucero, solo, náufrago allá arriba, en una punta izquierda donde casi nunca recibió la asistencia necesaria para llegar con peligro hasta el arco rival, y la acostumbrante seguridad de Erni.

En esa orfandad fue precisamente Lucero, en el minuto 10, el único que tuvo oportunidad de abrir el marcador al recibir un centro de Bravi, con la defensa "sabalera" algo adelantada, pero el puntero no llegó.

Sólo dos jugadas jalonaron el segundo tiempo, por momentos lento, aburrido, sin creatividad: una fue de Armenio y otra vez Lucero frente a Erni perdió una gran oportunidad al lograr el arquero visitante desviar al córner. La otra, en el campo adversario, una muy buena jugada de Ferreyra que dejó a dos hombres en el camino y tocó corto para Espíndola que también desperdició una inmejorable ocasión.

ARMENIO 0 COLON 0

ARMENIO: Quinteros; Bravi, Vassolo, Bianchi y Sassi; Leone, Keoesian y Lanutti; Ortega, Contreras y Lucero. **DT:** Pizarro.
COLON: Erni; Sañudo, Werner, Gordano y Bustingorria; Mercado, La Palma y Marioni; Ferreyra, Pesoa y Espíndola. **DT:** Juárez.
Cambios: Quiroga y Pizarro por Ortega y Keoesian (A); Chenna por Pesoa (C).
Arbitro: Gallina.
Cancha: Defensores.
Recaudación: $ 11.064.000.

● DEFENSORES DIO LA NOTA EN LA BARRACA QUILMEÑA

En la Barranca Quilmeña, el "desconcertante" Defensores de Belgrano, se tomó un mate muy tranquilo venciendo a Argentino por 2 a 0. Lo del equipo del Bajo Belgrano fue muy simple: esperó en su campo con mucha gente y contragolpeó

Así sobre los 20 minutos del período inicial un pelotazo de Beltrán fue aprovechado por Arbelo, que con tiro cruzado inauguró el marcador.

Aimeta comenzó a desbordar y así llegaron situaciones claras de gol; pero la falta de puntería de Toledo y de Marcelo Gutiérrez, conspiraron para que el final de la primera etapa se fuera con la victoria visitante. La segunda parte comenzó con más ritmo; Defensores, se animó un poco más y esa predisposición ofensiva tuvo sus frutos cuando Ianuzzi después de guapear una pelota puso el 2 a 0 final.

ARG. DE QUILMES 0 DEFENSORES 2

ARGENTINO: Nazar, Waczysnky, Magallán, Barrera y Benejú; Focaccia, Guerrero y Gutiérrez; Aimetta, M. Gutiérrez y Toledo. **DT:** Silvero.
DEFENSORES: Anhielo, Fraga, Salzano, Laguna y Caillet Bois; Chammah. Castellano y Galván; Arbelo, Beltrán e Ianuzzi. **DT:** Pandolfi.
Gol en el primer tiempo: 20m Arbelo (D).
Gol en el segundo tiempo: 25m Ianuzzi (D).
Cambios: Zielinsky y Wagner por Focaccia y Magallán (A); Aguirre por Beltrán (D).
Incidencias: A los 24m (ST), expulsado Laguna (D) por juego brusco. 29m (ST), expulsado Zielinsky por exceso verbal. 42m (ST), expulsado Fraga por protestar fallos.
Juez: Borelli **Cancha:** Argentino.
Recaudación: $ 9.245.000.

MORON SE DESPERTO EN EL MOMENTO JUSTO: 2-2

El "gallito" despertó a tiempo y salvó un punto que Arsenal ya estaba sumando. El reparto final puede considerarse justo aunque Morón que por momentos pareció condenado, en la última media hora se transformó en una tromba incontenible y a punto estuvo de llevarse la victoria.

Muy simple lo de Arsenal en los primeros '45. Esperaba bien armado en el fondo y salía rápido en la réplica. La apertura llegó a los '14. **Tocó corto Flores para Irigoyen, centro de éste, cabezazo de Roberto López, travesaño, carambola en Mehemed y 1 a 0.** Morón tenía la pelota pero la utilizaba mal. Cuando expiraba el primer capítulo, **pelotazo largo para Fernández, falla de Roa y Leiva y el puntero no perdonó.**

Todo cambió en el complemento. Ruiz le dio claridad al medio campo y arriba Toloza comenzó a complicar al fondo visitante. **Dos cabezazos, primero Astudillo y después Toloza sellaron la igualdad.**

MORON 2
ARSENAL 2

MORON: Poliserpi; Astudillo, Roa, Mehemed y Leiva; Larocca, O. López y Chazarreta; Bianchini, Rojas y Colombatti. **DT:** Subcomisión de fútbol
ARSENAL: Rivera; Spinosa, Pérez, Rodríguez y Lupo; R. López, Baglioni y Flores; Fernández, Irigoyen y Ramírez. **DT:** Elena.
Goles en el primer tiempo: 14m Mehemed (M) en contra; 44m Fernández
Goles en el segundo tiempo: 14m Astudillo (M) y 20m Toloza (M)
Cambios: Toloza y Ruiz por Larocca y Colombatti (M); J. Novoa y Torres por Spinosa y Flores (A)
Arbitro: Gandulfo
Cancha: Morón
Recaudación: $ 27.154.000

BANFIELD

● El Partido, Mejor Olvidarlo

técnicamente. Banfield aportó garra. Tuvo espíritu de lucha. Dos definiciones para cada caso. Pero dos definiciones que en el contexto del partido marcan claras diferencias. Ya que mientras Attadía, Lodico y los hermanos Enrique hicieron de la pelota un instrumento dulcemente tratado, los visitantes fueron un muestrario de esfuerzo. Entre ambos condimentos Lanús produjo futbolísticamente todo para ganar. No pudo. Banfield se llevó el empate... no otra cosa. Por eso, para Lanús la tristeza. Por eso, para Banfield la alegría.

LANUS 1 — BANFIELD 1

LANUS: Perassi; Malaquín, Sánchez, Beltrán y Acuña; Attadía, Lodico y R. Enrique; Nigretti, H. Enrique y Milano. **DT:** Guerra.
BANFIELD: Baglioni; Peñaloza, Moris, Fanesi y Scabini; Ubeda, Pumpido y Saa; Díaz, Montecello y Avilés. **DT:** Veira.
Gol en el primer tiempo: 38m H. Enrique (L)
Gol en el segundo tiempo: 43m Baillié (B)
Cambios: Romero y Peremateu por Malaquín y R. Enrique (L); Baillié y Jara por Montecello y Saa (B)
Arbitro: Feola
Cancha: Lanús
Recaudación: $ 71.983.358

TIGRE Y ALL BOYS OLVIDARON "ESO" QUE SE LLAMA ARCO...

Le habrán explicado alguna vez a los jugadores de Tigre y All Boys para que están los arcos. Nosotros lo dudamos ya qué por lo que demostraron ayer tigrenses y albos parecen ignorarlos. El mediocampo quedó pelado de tanto que transitaron por ese sector. Aunque todavía no mencionamos el resultado. Usted amigo lector, ya se lo tiene que ir imaginando: 0 a 0.

En el primer tiempo no pudimos contabilizar ninguna situación de riesgo frente a los arcos. Sí, leyó bien, ninguna. Labonia intentaba ser el organizador de un Tigre sin ideas pero se perdía en la confusión total. Mamberto tenía las mismas intenciones en el lado visitante pero los resultados eran similares. Paruzzo era la única carta de Tigre pero perdía siempre frente a los marcadores centrales albos.

En el complemento el partido en algo cambió, ya que Tigre salió en busca de la victoria. La inclusión de Fiori le dio algo más de profundidad y Paruzzo ya no se encontró tan solo. Y fue justamente el centrodelantero quien en un par de ocasiones creó las únicas situaciones de gol del partido.

TIGRE 0 — ALL BOYS 0

TIGRE: Ruiz; Chéves, Mántaras, Giachello y Fertonani; Labonia, Bustos y Arregui; Río, Paruzzo y Sierra. **DT:** Mansilla.
ALL BOYS: Brunetti; Villa, Mora, Zárate González y H. González; Mamberto, Barbieri y R. Zárate; Rodríguez, Nieto y Llorente. **DT:** Pavoni.
Cambios: Fiori por Arregui (T). Tabares por Mora (AB).
Juez: Sinnot **Cancha:** Tigre.
Recaudación: $ 36.619.000.

EL PORVENIR FUE A ESCALADA, GANO Y MEJORO MUCHO SU IDEM

El Porvenir continúa sumando puntos. Ayer logró una muy justa victoria a expensas de un deslucido Talleres y lleva ocho partidos sin perder. Esta racha no debe sorprender, después de lo expuesto ante Talleres luce como plenamente justificada. Si bien es cierto que los de Escalada en estos momentos no son medida, pero sí lo son Los Andes, Lanús y otros que "sufrieron" con el fútbol de El Porvenir.

El planteo de juego es sencillo, se fundamenta en un medio campo con cuatro jugadores, uno de marca, Del Veliz y tres tocadores habilidosos, Caicedo, Coronel y Godoy. Estos tienen permanentemente la pelota, la distribuyen, ponen pelotazos para Saturno o Espósito y si no, llegan tocando.

Todo puesto en práctica contra Talleres, el local no pudo llegar nunca, la telaraña del medio campo fue fatal.

TALLERES 0 — EL PORVENIR 1

TALLERES: Verea; Comisso, González, Lazlo y Graciani; Lenhart, Filipetto y De Angelis; Marinaro, Pérez Alvarez y Gómez de Armas. **DT:** Abbas.
EL PORVENIR: C.López; W.López, Domínguez, Fernández y Agostinelli; Caicedo, Del Véliz y Coronel; Saturno, Godoy y Espósito. **DT:** Leonardi.
Gol en el segundo tiempo: 37m. Godoy (EP).
Cambios: Fernández y Cáneva por Marinaro y Gómez de Armas (T); Pérez y Lalli por Coronel y Godoy (EP).
Incidencias: expulsado 41m. (ST) González (T) por actitud antideportiva.
Arbitro: Bianco. **Cancha:** Talleres.
Recaudación: $ 9.662.778.

CHAU ARGENTINA ¡HASTA ESPAÑA!

Hoy, a las 21.15 Ante Benfica, la Despedida Pre-Mundial

Es la última prueba argentina. En la cancha de River, el escenario de la conquista mundial de 1978, **el Seleccionado nacional enfrentará esta noche a Benfica,** equipo de la primera división del fútbol portugués, **a partir de las 21.15.** en lo que será la despedida de su público cuando apenas faltan 20 días para el comienzo del campeonato Mundial de España.

A pesar de la ilimitada confianza que transmite el director técnico del equipo, César Luis Menotti, con respecto al futuro del conjunto, las evidencias (en cuanto a resultado y rendimiento en cada uno de los últimos partidos disputados) no indican esa homogeneidad que pregona el entrenador, **porque siguen produciéndose muchos errores.** Así y todo, para el Mundial próximo, Argentina es considerada como uno de los favoritos.

Las dudas se centran en la falta de funcionamiento que muestra el representativo argentino. Es por eso que **Gallego** ya no anticipa y gana en la marca como antes, hay grietas en el ala derecha de la defensa (**Olguín y Galván**) ya que Ardiles se mueve en una posición más adelantada que en 1978, **Maradona** no se consolida como "manija" y **Kempes,** el otrora "Matador", no tiene la potencia, la precisión ni la eficacia imprescindibles para su puesto. No obstante, si Argentina llega a disponer de espacios (ventaja que ya casi nadie concede) es una fuerza que puede imponerse al más pintado, especialmente si se tiene en cuenta que **Ramón Díaz** mantiene intactas sus condiciones de habilidoso, goleador y velocista. Además, la reaparición de **Ricardo Daniel Bertoni** (que esta noche jugará) será otro elemento importante para evaluar en el partido.

También, esta confrontación ante el Benfica será oportuna para comprobar el estado físico alcanzado, **aspecto que según el preparador físico del plantel "es estupendo".** En definitiva, el de hoy será el gran ensayo general con vistas al debut

A esta altura, hay una pregunta que merece su correspondiente respuesta... **¿Qué es el Benfica?** Es un equipo con más pasado que presente. Finalizó, el último domingo, en el torneo oficial de Portugal como escolta del campeón, Sporting de Lisboa, a cuatro unidades. **La actualidad del Benfica no tiene nada que ver con aquella formación donde Eusebio, la recordada "Pantera", era la estrella mayor, estando Simoes, Coluna y Gracca como otros grandes futbolistas que, si bien no brillaban como el crack Número 1 de portugal, le acompañaban en su tarea con notable calidad. Portugal, además no participa en un campeonato Mundial desde el año 1966, en Inglaterra,** y esa es una prueba contundente de su magro poderío.

LOS PROTAGONISTAS

ARGENTINA: Fillol; Olguín, Galván, Passarella y Tarantini; Ardiles, Gallego y Maradona; Bertoni, Díaz y Kempes. **DT:** Menotti.
BENFICA: Bento; José Luis, Humberto, Bastos Lopes y Veloso; Frederico, Carlos Manuel y Nene; Jorge Gomes, Padinha y Folha. **DT:** Barotti.
Arbitro: Gnecco.
Cancha: River.
Hora de iniciación: 21.15.

BARCELONA VIENE POR DIEGO, VERONA PRETENDE A ARDILES

Habrá que estar hoy al mediodía en Ezeiza, nomás. Es que, procedentes de España, **llegan al país los tres representantes del Barcelona que, tal cual lo adelantáramos en nuestra edición de ayer, tentarán a Argentinos y a Boca con una millonaria oferta en dólares, para comprar a Diego Maradona.**

José Luis Núñez, Juan Gaspart e Ignacio Brugueras, presidente, vicepresidente y abogado del Barcelona, respectivamente, parece que traen una cifra cercana a los **400 millones de pesetas** (esto es: más de cinco millones de dólares) que ofrecerán a los dos clubes que, en pleno litigio, se disputan la posesión del crack, pese a que a partir del campeonato Metropolitano, como también informamos ayer, Diego solo pueda vestirse con la casaca roja de Argentinos. Hoy llegan los emisarios "catalanes" y enseguida tratarán de reunirse con dirigentes de "bichitos" y "xeneizes". Lo que conversen, lo que decidan será tema del próximo capítulo.

★ **PERDIERON LOS "VIEJOS" DE BOCA.** En el partido jugado ayer en la Bombonera a beneficio del fútbol amateur de Boca, **Adidas le ganó al equipo de Veteranos de los locales por 4 a 1;** los goles fueron marcados por **Daniel Onega y Mas,** en dos oportunidades cada uno, para el vencedor en tanto que **Pianetti** hizo el gol auriazul. La recaudación superó los 2 mil millones de pesos viejos.

★ **Y GANARON LOS "CHICOS"...** En San Nicolás, un combinado local enfrentó ayer al equipo de tercera y reserva de Boca, **imponiéndose este por 2 a 0,** con goles marcados por **Stafuzza y Quiroz.**

★ **VERONA QUIERE A ARDILES.** El club italiano **Verona,** que juega en la segunda división del fútbol peninsular, **quiere contratar a Osvaldo Ardiles.** Para ello, directivos de la entidad ya están a la expectativa para realizar las gestiones correspondientes, aunque no se sabe qué puede pasar, porque Ardiles, aunque ahora está en el país, pertenece al equipo inglés del **Tottenham Hotspur.**

RIVER PRESENTA AL "POLACO" CAP

Tras ratificarse su designación como técnico de River —la votación en el seno de la CD indicó 14 votos a favor y 4 en contra— Vladislao Cap será presentado al plantel a las 10 de la mañana de hoy. El acuerdo contractual estipula qu el "Polaco" retirará mensualmente de la tesorería millonaria una cifra cercana a los 150 millones entre prima y sueldo.

Tras la presentación de la fecha el plantel reanudará sus entrenamientos con nuevo responsable técnico. Y éste aguardará novedades respecto a la muy probable transferencia de Passarella y devolución de Kempes para solicitar luego los refuerzos que considere convenientes:

BUSCANDO SOLUCIONES: Los presidentes de los clubes de 1ª. división "A" se reunirán esta tarde en dependencias de River para determinar posibles modificaciones en la estructura de disputa del campeonato Metropolitano que comenzará después del Mundial.

La cuestión más importante a resolver es cuándo hacer disputar las fechas previas para horarios nocturnos ante las medidas ahora vigentes de ahorro de energía. Una alternativa, según trascendidos, sería dividir la realización del certamen en dos zonas.

TODO SEA POR EL "FONDO PATRIOTICO"

Se disputaron, ayer, varios amistosos, cuya recaudación fue para el Fondo Patriótico.

En la cancha del Deportivo Español, se desarrolló un cotejo entre el **Seleccionado de Actores** y el **Centro de Periodistas Acreditados** en la AFA, (CEPA). Ganaron estos últimos por 8 a 1 y los goles fueron marcados por **Pintos** (3), **Genín** (3), **Ramenzoni** (1) y **Cena** (1), para el CEPA. El tanto de los actores fue conseguido por **Dupré,** de penal. Se recaudaron alrededor de 6.000.000 de pesos.

En **Argentino de Merlo,** el local jugó con **Deportivo de Merlo,** a quien doblegó por 1 a 0, con gol de Ruiz a los 20 minutos del segundo tiempo. La recaudación: 12.000.000 de pesos.

También en la localidad bonaerense de San Pedro, jugaron un amistoso la **Liga Sampedrina** y la **Selección de la divisional "C".** Empataron sin tantos, se recaudaron 2.970.000 pesos y hasta hubo expulsados: **De Baere** (Liga Sampedrina) y **Corvalán** (Selección de la "C"), ambos por insultar al árbitro.

¡Los Ingleses son Terribles!

AMSTERDAM, 25 (AFP).— Por lo menos diez ingleses llegados desde Birmingham para asistir al match entre Aston Villa y Bayern Munich, en la final de la copa europea de campeones de fútbol, fueron detenidos esta madrugada por protagonizar actos de vandalismo y violencia extrema.

Los energúmenos, como ocurre prácticamente en todas las presentaciones de equipos ingleses en el continente europeo, insultaban y lanzaban proyectiles de todo tipo, en especial las botellas de bebidas alcohólicas que habían vaciado, a los turistas que paseaban por el centro de la ciudad.

Un grupo, más belicoso todavía, se dedicó a hacer volar en pedazos ventanas y cristales de escaparates para robar las mercaderías exhibidas en comercios de Amsterdam, precisó un portavoz policial.

El cuerpo de seguridad policial se vio obligado a pedir refuerzos y realizar varias cargas contra los violentos ingleses, en total unos sesenta, para poder reducirlos y ubicarlos en calabozos, de los cuales seguramente no saldrán para ver el match de mañana en Rotterdam.

● GANO INGLATERRA

LONDRES, 25 (EFE).— Una selección inglesa diezmada por las lesiones y ausencias obligadas, se impuso esta noche a Holanda por dos goles a cero, en el último partido que jugará Inglaterra en casa antes del campeonato mundial de fútbol.

La primera parte del encuentro, disputado en el estadio de "Wembley", finalizó con empate a cero.

Los goles fueron marcados por Woodcock, a los 47 minutos, y Paul Mariner, a los 53.

La primera parte resultó bastante deslucida.

Los primeros minutos de la segunda mitad resultaron decisivos para el resultado final. A los siete minutos de este período, Inglaterra ya ganaba por dos a cero y el partido careció de interés a partir de ese momento.

SUS EX ALIADOS, FORMARON UN FRENTE OPOSITOR PARA SALVAR A LA FORMULA UNO

El Cerco se Cierra Sobre Balestre

PARIS, 25 (AFP).— La aparición de una corriente opositora homogénea, que puede también contar con el apoyo de todos los sectores de la Fórmula 1, es un grave peligro para la permanencia del francés Jean Marie Balestre al frente de la Federación Internacional Sport Automobile (FISA), según se anunció hoy aquí.

La nueva corriente está integrada, entre otros, por los dirigentes César Torres, de Portugal; Michel Boeri, de Mónaco; Fabrizio Serena Di Lapigio, de Italia; Hans Von Hanstein, de Alemania Occidental; Maruice Belien, de Bélgica, así como personalidades como el suizo Schild y el belga Paul Frere, estos últimos directivos de la Comisión Técnica de la FISA.

Ese grupo se apresuró a desbaratar una maniobra intentada por Balestre para impedir que los "legalistas" y la Asociación de Constructores de Fórmula Uno (FOCA) llegaran a un acuerdo base para dar fin a los conflictos originados en las interpretaciones del reglamento técnico.

Ese acuerdo básico es objeto de serias e intensas discusiones al margen de la FISA, que durante el reciente Gran Premio monegasco, reunieron a representantes de las escuderías Alfa Romeo, Brabham, Ferrari, Talbot - Ligier, McLaren, Osella, Lotus y Renault.

Los ocho equipos recibieron con la firma de Yvon Leon, secretario de la FISA y partidario incondicional de Balestre, el proyecto de reglamento que la Comisión Ejecutiva de la FISA, a condición de que los constructores le dieran la luz verde, podía oficializar en la reunión del 22 de junio.

Un documento posterior, firmado por Beori, Torres, Von Hanstein, Serena de Lepigio, Belien, Schild y Frere, precisó a los constructores que el proyecto que les hizo llegar León, "constituye solo una propuesta personal de Balestre". Los signatarios subrayaron que "la propuesta formulada no corresponde a la elaborada por la Comisión Técnica de la FISA", base de las discusiones originadas entre los constructores.

También afirman los firmantes que desconocen "la existencia para 1983, de un campeonato mundial de monoplazas derivado del reglamento actual de la categoría máxima". En líneas generales, el problema de la Fórmula 1 és la incompatibilidad entre el proyecto de Balestre y la necesidad de respetar el acuerdo de La Concorde, que solo admite cambios reglamentarios por la aprobación unánime de los constructores.

Las negociaciones que avanzan a paso lento entre la FOCA y los "legalsitas" (Ferrari, Renault, Alfa Romeo, Osella, Toleman y ahora ATS), procuran esa unanimidad para dar mayor seguridad a la Fórmula 1, por lo menos hasta fines de 1984, cuando conluya el acuerdo de La Concorde.

La creación de un nuevo campeonato mundial de monoplazas, algo así cómo una duplicación de la Fórmula 1, es (en la óptica de Balestre) una posible salida para la contradicción que existe entre el respeto del acuerdo de La Concorde y la modificación, sin la unanimidad de los constructores, de los reglamentos actuales.

Para el titular de la FISA, la salida reside en la limitación o bien de la potencia de los motores Turboalimentados o bien del combustible a consumir en carrera, así como la reducción de apoyos aerodinámicos sin alterar (otro reclamo de la FOCA), la vigencia del "efecto suelo".

Sin el acuerdo de los "legalistas", que aprobaron y en algunos casos adoptaron los motores Turbo, nada se puede hacer contra esa tecnología en el marco del acuerdo de La Concordé, y es ese caso, la duplicación es la maniobra clásica de Balestre para imponer sus puntos de vista. La actitud del presidente del ente rector, acaba de dar consistencia a sus opositores y la amenaza directa contra su poder, parece ahora cuerpo e imagen precisa, con el portugués César Torres, como eventual sucesor.

GANO GARRO, PERO RECALDE Y KISSLING, HICIERON "PUESTA"

CORDOBA, 25 (De nuestro corresponsal).— **Carlos Alberto Garro** fue el triunfador en la séptima competencia válida para el Campeonato Argentino de Pilotos que tuvo como escenario el autódromo Oscar Cabalén de Alta Gracia, ante gran cantidad de espectadores.

En principio, la jornada diagramado sobre dos series de 15 vueltas y una final a 25, pero ante el temor de que las cubiertas no aguantaran la totalidad de la carrera, los pilotos de común acuerdo con las autoridades del Córdoba Automóvil Club, resolvieron que los parciales fueran a 10 giros y la final a 20. El circuito fue el perimetral, de 3.101 metros, y las máquinas Datsun 280 ZX, brindaron un espectáculo excelente.

La primera batería, la hizo suya Garro, con 11m46s58/100 a 157,994 km/h; lo escoltó "Cocho" López, en 11m47s76/100, mientras que el tercer lugar le correspondió a Di Palma, con 11m50s40/100.

La segunda serie fue para Recalde, quien cronometró 11m46s44/100 a 158,026 km/h. En segundo lugar arribó Kissling, con 11m54s95/100 en tanto Monguzzi alcanzó el tercer lugar, con 11m57s08/100.

En la final, Garro picó en punta, mientras que "Paco" Mayorga y Raies, se embistieron en la largada, resultando los pilotos ilesos, pero los autos bastantes maltrechos, por lo que debieron desertar. Garro se afianzó a partir de la segunda vuelta en la vanguardia, pero detrás de él, la lucha fue emocionante, con Recalde, Kissling y "Cocho" López, luchando metro a metro. Angel Monguzzi, hasta entonces puntero en el campeonato, desbandó un neumático y perdió toda posibilidad.

Sobre el final, con Garro cómodo en la vanguardia, los aficionados vibraron con el duelo por el segundo lugar entre Recalde y Kissling, pero la bandera a cuadros consagró a ambos en esa posición, ya que llegaron a la par en la línea de sentencia, algo realmente insólito.

Las posiciones finales, fueron éstas: 1°) **Garro, 23m37s29/100 a 157,334 km/h;** 2°) Recalde y Kissling, 23m40s5/100; 4°) "Cocho" López, 23m41s95/100; 5°) Di Palma, 23m50s52/100; 6°) Vallasciani, 23m53s02/100; 7°) Marincovich, 23m58s29/100; 8°) Ruesch, 23m58s94/100; 9°) Ricardo Iglesias, 23m59s45/100 y 10°) Fernandino, 24m00s34/100.

Las posiciones en el Campeonato Argentino de Pilotos, quedaron de la siguiente manera: 1°) Kissling, 65,50 puntos; 2°) Monguzzi, 56; 3°) Vallasciani, 50 y 4°) Traverso, 45.

Mansilla Deshoja la Margarita

LONDRES, 25 (Especial).— El piloto argentino Enrique Oscar Mansilla, cuarto en la tabla posicional del campeonato británico de Fórmula 3, decidirá el viernes próximo si se presenta a competir el lunes 31 del corriente en la carrera que estipula el calendario de la categoría y que tendrá como escenario el circuito chico de Silverstone.

Mansilla ensayó con pleno éxito el nuevo Ralt RT5 en los circuitos de Snertennton y Silverstone y llegó a un acuerdo con la escudería en la que milita, la West Surrey y con su director deportivo, Dick Bennets, para que, al menos por un mes, se "disimulen" las dificultades de orden económico que el rioplatense afronta, ante la crisis que envuelve a la Argentina con el Reino Unido.

Mansilla, al igual que todos los residentes argentinos en Gran Bretaña, sufre el bloqueo económico de los fondos depositados, ante una medida tomada por las autoridades británicas y no puede retirar ninguna suma de dinero de las que le giran sus patrocinadores publicitarios. De esa forma, Mansilla deberá decidir, si estrena el nuevo auto en Silverstone.

BRONZONE SERA PROBADO

En la pelea habitualmente televisada de los miércoles, el Luna Park, insiste hoy con su sistema de enfrentar a una figura ascendente de la nueva ola boxística, con un representante de la categoría, con antecedentes de veterano. Así, el miércoles pasado vimos al chico Arce Rossi, con apenas 19 peleas realizadas, enfrentando al tucumano Luis Antonio Pérez, con 48. Y Arce Rossi, no solo venció categóricamente por nocaut técnico sino que mostró a la teleplatea la existencia de una figura de gran porvenir.

Esta noche se repite prácticamente el caso. El cordobés José Bronzone enfrentará a su coprovinciano Alfredo Moyano. Bronzone, de apenas 21 años, ha realizado hasta ahora, en el campo profesional, 16 combates, de los cuales ganó 14 y empató los dos restantes. Estaremos pues en presencia de un invicto que tendrá como adversario a un púgil que tiene cumplidas como profesional 38 peleas y que ha enriquecido su experiencia a través de enfrentamientos con figuras consagradas, como Víctor Echegaray, Lorenzo García, Jorge Gómez y otros. No se puede hablar, por supuesto de un enfrentamiento generacional, pero si estamos ante un valor en alza, que rendirá su examen de fuego y este examen no será fácil.

Bronzone es un muchacho de buena estampa, que además de la ya mostrada calidad pugilística, goza de una buena pegada, merced a la cual ha ganado más de la mitad de sus victorias por la vía rápida. El invicto, por otra parte, debuta en el estadio Luna Park, lo que ocurrirá a las 23 horas. El programa se complementará con tres reuniones entre púgiles amateur, previas a la de fondo, y una más para cerrar la jornada.

★ **JOSE MARIA FLORES BURLON,** enfrentó en Pergamino, en el coqueto estadio del Club Comunicaciones, a José Vega, venciéndolo por nocaut técnico en el 2° round. Vega no fue rival para este buen pugilista, que lo mandó dos veces a la lona en el corto tiempo de la lucha, provocando después que el árbitro Julio Díaz, suspendiera la lucha en vista del intenso castigo que Flores Burlón aplicaba a su adversario.

LUCES DEL RING

Es una condición reglamentaria que los púgiles que combaten por la noche, deben presentarse a la balanza oficial, el mismo día a las 10 de la mañana, es decir 12 horas antes del combate. Solo en caso de que no acusen el peso reglamentario, cuando la pelea es por un título, pueden los boxeadores presentarse nuevamente al mediodía. Esas dos horas las utilizan para eliminar ese exceso, de la manera que sea. La mayoría, si el exceso es mínimo, sale a correr un poco, pero si es mucho concurre a un baño turco. Es sabido que cuando en la balanza se acusa un peso de 66 kilos, por dar un ejemplo, a la hora de la lucha, con mucha frecuencia, el púgil ya tiene alrededor de cuatro kilos más, lo que en cierto modo es una ventaja enorme.

Estábamos pensando qué ocurriría si las reglas dispusieran que el pesaje se haga forzosamente una hora antes del combate. Consultamos en ese sentido a diversos técnicos y especialistas del boxeo y la respuesta ha sido común a todos: **Los boxeadores en su totalidad pasarían a combatir en una o dos categorías de más peso.**

En tal caso, preguntamos, los boxeadores podrían entrenarse intensamente y comer todo lo que les apetezca, por supuesto con el orden de una dieta deportiva, **¿estarían a la hora de la lucha, totalmente fuertes y potentes?.** La respuesta es afirmativa. Si el pesaje se hiciera una hora antes de la lucha se acabarían las injusticias y también las "ranadas". Por ejemplo, Ricardo Arce se comprometió para enfrentar a Roldán, a presentarse con 73 kilos y medio, pero mientras Roldán cumplió, Arce se "olvidó" y llegó a la balanza con 75 y medio. ¿Cuánto estaría pesando a la hora de la lucha?...

Pero no todo es tan simple como comer y entrenarse para pesar lo que realmente pesa cada organismo. Don Paco Bermúdez, que algo sabe de estas cosas, **nos dijo que efectivamente los boxeadores estarían fuertes y potentes, pero indefectiblemente lentos de acción y lo que es peor, lentos de cerebración.** Lo que quiere decir que el hombre para estar en ideales condiciones para la lucha diaria, debe estar exigido físicamente y con hambre...

Por esa causa, para la nueva pelea entre Roldán y Arce, el promotor Lectoure ha condicionado que ambos boxeadores deben presentarse al pesaje con 73 kilos. Y esta vez la ventaja será para Roldán, porque él está más "normal" en ese peso, que lo adquiere con cierta facilidad, en tanto que Arce debe hacer grandes sacrificios. Pero de acuerdo con la teoría del hambre, Arce traerá más, mucho más hambre que Roldán...

Jorge Mórtola

Nueva Chance

PANAMA, 25 (UPI).— El campeón mundial minimosca del Consejo Mundial de Boxeo, el japonés Tadashi Tomori, defenderá su corona en esta capital ante el ex campeón Hilario Zapata, de Panamá, el 17 de julio próximo.

Luis Spada, apoderado del panameño, informó que la pelea, fijada originalmente para el 5 de junio, se realizará el 17 de julio, pues el nipón pidió un aplazamiento debido a una lesión sufrida en una costilla durante los enfrentamientos en Tokio.

El apoderado del campeón, Hitoshi Misako, pidió la postergación

La Asociación nos Juega Feo

Se ha dado a conocer el ranking mensual de la Asociación Mundial de Boxeo, en el que figuran seis pugilistas argentinos: Juan Domingo Roldán, segundo entre los medianos; Carlos Manuel del Valle Herrera, segundo entre los medianos juniors; Alfredo Lucero, quinto entre los Welter; Ubby Sacco quinto entre los Welter juniors; Gustavo Ballas, primero entre los supermoscas o gallos jr. y Santos Laciar, campeón mundial mosca. Añoramos los tiempos en que contábamos con tres campeones mundiales y doce o más ranqueados, tiempos que se han ido y que al parecer es muy difícil que vuelvan.

En esta edición de la calificación de retadores, se observa un avance de nuestro campeón argentino y sudamericano welter junior, Ubby Sacco, del octavo puesto en que estaba en el mes de marzo hasta el quinto en que figura ahora.

Pero debemos confesar una decepción. Cuando el marplatense Fernando Sosa le ganó con paliza al sudafricano Bashew Sibaca, que figuraba quinto entre los plumas, quedó abierta la esperanza de que si no reemplazándolo en ese lugar, por lo menos la victoria serviría para que entrara en el ranking. Con sorpresa hemos visto en la nueva calificación que Sibaca ha sido eliminado, lo que indica que la pelea ha sido computada, pero a Sosa no lo han incluido en absoluto, lo que significa una injusticia inexplicable.

● **SERRANO EN CHILE: Santiago, 25 (UPI).**— El campeón de peso liviano ligero de la Asociación Mundial de Boxeo, el puertorriqueño Samuel Serrano, dijo aquí que su mayor ilusión es disputarle el título de peso ligero del Consejo Mundial al nicaragüense Alexis Argüello.

Serrano fue objeto de entusiastas comentarios en el primer entrenamiento que realizó en el club Mexico para la defensa de su corona que hará frente al retador chileno Benedicto Villablanca el viernes 4 de junio en el teatro circo Caupolicán de esta capital.

Otra vez fue Rotundo Ganador de las "Fiestas Mayas", Entre Nada Menos que 1.532 Atletas

LA OCTAVA "SINFONIA" DE CARRIZO

El intendente municipal Del Cioppo entrega a Carrizo uno de los premios.

Juan Carrizo el notable-experimentado fondista del **Círculo de Suboficiales de la Policía Federal Argentina** se adjudicó por octava ocasión la **Undécima edición de la prueba atlética Fiestas Mayas**, luego de desarrollar una acción firme y desenvuelta a través de los 12 kilómetros, aproximadamente.La competencia largada en **Avenida de Mayo y Bolivar**, frente a la **Intendencia Municipal**, fue organizada impecablemente por la **Dirección General de Deportes y Recreación** de dicha comuna, con la fiscalización del **Círculo Argentino de Jueces de Atletismo de la Federación Metropolitana** y el estimable apoyo en todo su recorrido de la **Policía Federal Argentina.** Además, tuvo un imponente marco de público en todo su trayecto y en el punto de llegada en **Plaza de los Dos Congresos**, donde el doctor **Héctor Del Cioppo**, titular de dicha Comuna y el **Subsecretario de Deportes de la Nación, capitán de navío Norman Argoitia**, entregaron entre otras autoridades nacionales y municipales, los importantes premios instituidos.

Apenas se formalizó la competencia donde intervinieron 1435 atletas varones y 97 mujeres, Carrizo, Camargo, Aguiar, Busquet, Adnematen, Balascarrabure, Huerga y Monin se agruparon en el lote puntero. El fuerte ritmo impuesto a la carrera fue diezmando paulatinamente dicho lote. Aguiar que llegó a liderar el mismo junto a Carrizo, acosado por Huerga, Camargo y Busquet, pagó tributo a ese fuerte tren de carrera luego de transponerse Independencia y Entre Ríos. Metros después Busquet tomó decididamente el comando de la prueba y por Independencia y Boedo (14m27s) llevaba a Carrizo y Camargo 20 y 30 metros de ventaja, respectivamente.

Al cumplirse los primeros diecisiete minutos de carrera Carrizo, con firmeza y gran soltura salió a buscar al puntero. Cuatro minutos después tomó y quebró definitivamente a Busquet (21m27s J.M. Moreno al 400) para hacerse dueño de la situación, con magnífica cerebración llevando a sus talones Camargo a su compañero de equipo de quien se despegó por San Juan y Jujuy (30m30s). Así marchó sin mermar su demoledor ritmo y arribó al punto de llegada con casi 100 metros de ventaja sobre Camargo.

Clasificación final: 1°) Juan Carrizo (CSPFA), 38m1s; 2°) Hugo Camargo (CSPFA), 38m18s; 3°) Ramón Busquet (Indep.), 38m37s; 4°) Rubén Aguiar (Boca), 38m55s; 5°) Rubén Huerga (CSPFA), 39m8s; 6°) Jorge Monin (Mar del Plata), 39m16s; 7°) Roberto Jofre (Mend.), 39m22s; 8°) Carlos Castro (Córdoba), 39m26s; 9°) Rubén Cervo (Olimpia), 39m29s; 10°) Julio Rivas (Misiones), 39m35s; 11°) Adolfo Olivera (Sindicato Gráfico Argentino), 39m40s. Primera en damas fue Olga Caccaviello (AAA), 47m42s; 2°) Margot Vargas (N.Chicago) y 3° Sonia Molina (Deportivo Morón).

EN DOS RUEDAS • ¡BIEN, TIBERTI!

Alexandre y Odriozola a la Americana

El binomio integrado por **Marcelo Alexandre-Rubén Odriozola**, ganó la competencia de **"Dos Horas a la Americana"** que se disputaron en la víspera en la plaza Moreno de la ciudad de La Plata. La carrera que fue organizada por el club Juventud Zona Sur y patrocinada por la Municipalidad local fue protagonizada por 26 parejas. Mucho público concurrió a presenciar este espectáculo.

Clasificación final: 1ros.: Alexandre-Odriozola; 2dos.: Iannone-Curuchet; 3ros.: Trillini-Gaitán; 4tos.: Richeze-Palladini y 5tos.: Filardi-Juan Curuchet.

★ **COGLIATI, EN SANTA FE.**— El corredor rosarino **Jorge Cogliati**, ganó la "I Vuelta a Santa Fe" para ciclistas juveniles; segundo, el barilochense, **Ricardo Zuber**; y tercero: **Marcelo Araujo.** El último tramo fue para **Pablo Costa**, uno de los fuertes representantes del ciclismo local. La carrera de cuatro etapas fue organizada por la Escuela de Comercio N° 217.

Clasificación de la etapa: 1°) Pablo Costa, 1h40m40s; 2°) Marcelo Filardi; 3°) Rubén Villanueva; 4°) Jorge Cogliati y 5°) Marcelo Araujo.

Calsificación general: 1°) Jorge Cogliati, 6h51m32s; 2°) Ricardo Zuber; 3°) Marcelo Araujo; 4°) Raúl Velázquez; 5°) Daniel Odarda; 6°) Gustavo Taled; 7°) Pablo Costa; 8°) Marcelo Filardi; 9°) Oscar Coradazi y 10°) Javier Lucio.

Ganó en Francia Imitando a Connors...

PARIS, 25 (ANSA, EFE, AFP y UPI).— El argentino **Gustavo Tiberti** superó al norteamericano **Charles Strode** por **6-7, 7-5, 6-1 y 6-3** y lo eliminó del Torneo Abierto de Tenis de Francia, que se juega en las cancha de polvo de ladrillo de Roland Garros.

En otros encuentros, estos fueron los resultados: Jimmy Connors (EE.UU.), le ganó a Bruce Manson (EE.UU.) por 6-3, 6-3 y 6-1; Elliot Teltscher (EE.UU.) a Nick Saviano (EE.UU.), 6-4, 6-4 y 6-3; Jimmy Arias (EE.UU.) a Shlomo Glicksen (Israel), 6-2, 6-4 y 7-6; Tomás Smid (Checoslovaquia) a Patrice Kuchna (Francia) 6-0, 6-7, 6-3 y 6-2; Heinz Gunthardt (Suiza) a José López Maeso (España) 4-6, 6-0, 6-3 y 6-4.

Los equipos de tenis de los clubes Florida y Buenos Aires (A), con los resultados favorables obtenidos hasta la última fecha del día de ayer, consolidan sus posiciones en sus respectivas zonas para alcanzar las finales del Campeonato Interclubes de ascensos a la categoría superior

Estos fueron los resultados de caballeros: Gazcón (A) 3, Comercio (A) 0; Florida 2, Quilmes 1; Obras Sanitarias 3, Deportivo Bartolomé Mitre 0; Defensores de Moreno 1, Adrogué 2; Estudiantil Porteño 0, Darling 3; Argentino (A) 3, Comercio (C) 0; Buenos Aires (A) 3, Comercio (A) 0 y Argentino (B) ganó puntos a Ciudad de Buenos Aires (A).

AVISOS CLASIFICADOS

11 MAQUINARIAS Y MAT. P/LA CONSTRUCCION (Cpra. - Vta. - Alq. - Perm.)

VENTAS

BALDOSONES 60x40 reducidos para reparación lisos O.M. $ 8500 c/una granito $ 12500 c/u. TE. 201-9609 de 9 a 11 horas.

crónica CLASIFICADOS EN: MONSERRAT Moreno 1270 2° 207 38-0944

crónica CLASIFICADOS en SAAVEDRA Av. del Tejar 3710 Tel.: 701-8333/ 9696

22 PROFESIONALES Y TECNICOS (Pedidos - Ofrecidos)

OFRECIDOS

DENTADURAS: nuevas, rotas, sonría hoy. Atención a domic. C. Dental. Bulnes 1910 PB. 84-6049 97-4113.

DENTADURAS y composturas 8/20 hs Lavalle 2072 1° D Cap. 45-5381.

AVISOS AGRUPADOS AVISOS AGRUPADOS

ORO EST. RETIRO Entre Estación San Martín y Belgrano $ 450.000 x Gr. en Alhajas Antiguas

ORO ¡ATENCION! CORDOBA 2314 / SUPERO OFERTAS

PERFUMO en ONCE $ 400.000 Oro 18 Alhajas Antiguas RIVADAVIA 2972 ORO

ORO CHACARITA Fte. Estac. $ 350.000 Alhajas Antiguas Sáb. Abto. FCO. LACROZE 4150 - 854-7500

ORO EN ONCE Tasación Real (Sábado abierto) Misiones 38 (casi Rivadavia)

ORO EN ONCE ¡¡¡Más Precio!!! JUJUY 116 (1 cuadra Plaza)

ORO FRENTE PZA ONCE Superamos toda oferta Sáb abierto Av Pueyrredón 95

ORO POMPEYA $ 2.700.000 Alh. 18 Grs. ESQUIU 941 FRENTE A LA IGLESIA SABADO ABIERTO

ORO CHACARITA $270.000 Alh Ant./Rcto. Póliz.! AV. DORREGO 813 (Esq. Ctes.)

ONCE Castelli 27 NADIE PAGA MAS ORO ONCE Castelli 109

ORO SAN MARTIN NADIE PAGA MAS GALERIA COLONIAL LOC 26 (Fte Estación) Alh. Antig. Plata Brillantes

ORO LOMAS DE ZAMORA PAGO MAS. BRILLANTES ANTIGÜEDADES PLATA BOEDO 168 local 26

AVELLANEDA ORO $790.0000 Oro 18 Kl Alhajas Antiguas Brillantes AV. MITRE 177 - Avellaneda

LOMAS DE ZAMORA ORO $ 690.000 x Gr. ORO 18 K. ALHAJAS ANTIGUAS • PLATA BRILLANTES BOEDO 2 Gal. ROCA .Lon L."33"A 10 mts Estac.

ORO LOMAS DE ZAMORA BRILLANTES-ANTIGÜEDADES MAXIMA COTIZACION LAPRIDA 141

ORO PUEYRREDON 145 · Loc. 11 $ 250.000 ORO 18 ALH. ANTIGUAS (SAB. ABIERTO) FRENTE ESTACION ONCE

JOYERIA JOSE MARIA MUÑOZ ORO • PLATA • BRILLANTES CATAMARCA 14 Fte. Chevallier SALTA 42 Esq. Av. de Mayo PUEYRREDON 519 Esq. Corrientes Sábado Abierto Hasta las 16 Hs.

ORO EN PLAZA ONCE ¡¡¡Mejor cotización!!! Sarmiento 2840 (2 cuadras Plaza)

ORO PUEYRREDON 512 CASI ESQUINA CORRIENTES SUPERAMOS CUALQUIER PRECIO Y PAGAMOS UN ADICIONAL POR HECHURA

LOMAS DE ZAMORA $ 470.000 Oro 18 Kl. Alhajas Antiguas - Plata Brillantes HIPOLITO YRIGOYEN 8972

ORO POMPEYA Av. SAENZ 946 Loc. 11 (Galería Monumental) SUPERO CUALQUIER OFERTA

ORO CONSTITUCION Dentro Estación $ 790.000 x Gr. en Alhajas Antiguas Con Brillantes BRASIL 1128 Loc. LyL

ORO RIVADAVIA 2888 18 KILATES - NADIE PAGAS MAS !! PLATA-BRILLANTES • Sab. Abierto Fte. Plaza Once

PROFESIONALES

VENEREAS - GLANDULAS PIEL - VIAS URINARIAS Dr. Cortondo (Méd.) 9-12 y 15-21 hs. Sábado 9-12 hs. Saavedra 22 - P.B. "B" - 48-0401 (Plaza Once)

VENEREAS Urinarias - Piel - Glándulas Dr. O. Brizzo (Médico) 49-1525 9-12 y 15-20 hs. Sábados 9-12 horas Bmé. Mitre 2105 - (Congreso)

crónica CLASIFICADOS

NEW DANDY SE COLOCO LA

De Punta a Punta se Impuso en el "25 de Mayo" de San Isidro

Alcanzó el éxito esperado la reunión de la víspera en San Isidro. Motivos había para que así sucediera, pues el programa organizado era bueno de uno a otro extremo, aparte de la expectativa creada por la disputa del Gran Premio 25 de Mayo (Grupo I). Competencia sobre la distancia de 2.400 metros permitió la confrontación de caballos de 3 años y más edad. A la anticipada deserción de Propicio se agregaron las de Dame Suerte y Dear Boy, por lo que ocho rivales se alinearon en los partidores y de acuerdo a lo que habíamos anticipado diciendo que era difícil buscarle enemigo serio a New Dandy, quedó ampliamente confirmado con la estupenda performance realizada por el pensionista de Derlis Gómez, que por la friolera de 12 cuerpos se adelantó a Gaucho Flower, empleando 2'25"2/5, un guarismo elaborado en todo momento por New Dandy en su condición de puntero.

No hubo problemas en los partidores y al ordenarse la partida New Dandy asomó en el puesto de comando y recorridos los primeros 400 metros se distinguía con un cuerpo de ventaja sobre Gran Faraón, que por dos largos se adelantaba a Cinq Mars, corriendo más atrás, Sunup, Pacific casi en una misma línea con Bel Canto, mientras Gaucho Flower y Hostess cerraban la marcha. Así llegaron a la señal de los 1.500 metros, con el hijo de New Noble muy llevado por Juan Maciel y escoltado todavía por Gran Faraón, al que no tardaron en fallarle las fuerzas y por los 1.200 comenzó a desaparecer del mapa, permitiendo así que Cinq Mars pasara a la segunda colocación. Con cuerpo y medio de ventaja el crack del Happy End hizo el trámite en el codo y al ingresar a la recta sacó aún más ventaja, al tiempo que aflojaba Cinq Mars y lo relevó Sunup como perseguidor inmediato de New Dandy. De ahí en más fue un monólogo para nuestro candidato. Comenzó a distanciarse de sus alicaídos oponentes, de los cuales salieron a tallar los que habían corrido a la zaga, es decir, Gaucho Flower y Blue Devil, que en carga de última instancia se adjudicaron los puestos inmediatos al ocupado airosamente por New Dandy.

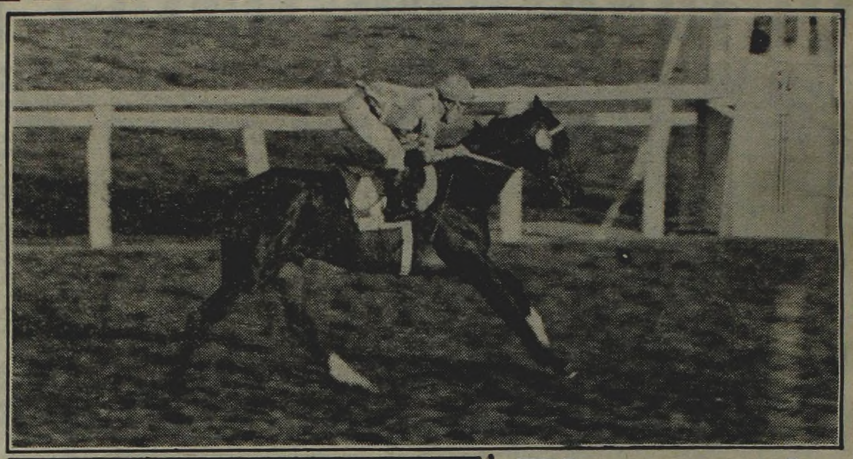

Haciendo alarde de una calidad que está más allá de toda discusión posible, New Dandy hizo galope largo en el clásico de ayer en el circo gramado. Ganó por doce largos que pudieron ser el doble...

12ª Carrera — Premio G. P. 25 DE MAYO — 2.400 Metros

CABALLO	JOCKEY	Nº	Gan.	a Gan.	a 2º	a 3º	Pag.
1 NEW DANDY 56, J.Maciel		(4)	283743	2500	2100	2100	——
2 G.Flower 56, V.Centeno		(7)	37437		2600	2600	19.200
3 Blue Devil 56, J.Valdivieso		(11)	8227			2800	87.400
4 Sunup 60, R.Ferreira		(12)	8313				86.400
5 Cinq Mars 60, J.Bretón		(5)	87525				9.200
6 Bel Canto 60, M.Sarati		(10)	3900				184.300
7 Pacific 60, C.Sanguinetti		(3)	27309				26.300
8 Hostess 53, E.Liceri		(1)	48116				14.900
U Gran Faraón 60, R.Riveiro		(8)	16495				43.500
TOTAL			521065				

No corrieron: Dame Suerte (2), Propicio (6) y Dear Boy (9).
11ª APUESTA DOBLE: 10-4: $ 21.500.
APUESTA EXACTA: 4-7: $ 24.700.
APUESTA TRIFECTA: 4-7-11: $ 407.700.
Ganada por 12 cpos., el 3º a 1 cpo., el 4º a cbza., el 5º a 2½ cpos., el 6º a 1 cpo. Tiempo: 2'25"2/5. Cuidador: D.A. Gómez. Caballeriza: Happy End. El ganador es hijo de New Noble y N. Dancing. Edad: 3 años.
CANDIDATO DE CRONICA

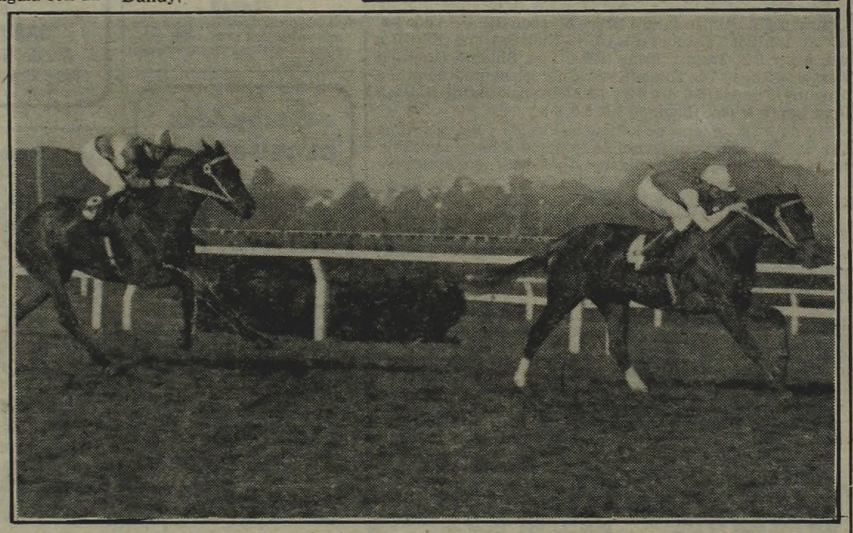

High Sensational pone freno a la carga de Country Music que guardó la partitura para otra fiesta. El pupilo de Cacho Pascual ganó como para repetir enseguida...

Plutarquito no

RESULTADOS GENERALES

1ª Carrera — Premio Gral. BALCARCE — 1000 Metros

CABALLO	JOCKEY	Nº	Gan.	a Gan.	a 2º	a 3º	Pag.
1 NUBELINA 52, H. Granea		(3)	4369	69.500	31.000	8.600	——
2 Brava True 55, L. Sosa		(5)	1489		26.900	18.200	204.100
3 Fullmoon 55, E. Olguín		(7)	72401			2.400	4.100
4 Dialist 55, E. Liceri		(2)	9394				32.300
5 P. Brava 55, M. Lezcano		(6)	26534				11.400
6 Punitiva 55, J. Maciel		(12)	26134				11.600
7 B. Mare 55, V. S'etti		(11)	34038				8.900
8 Lululu 55, J. Valdivieso		(1)	19384				15.600
9 Arkansas 52, M. López		(10)	4275				71.100
10 Di que sí 55, R. Laitán		(9)	5093				59.600
11 Laritabell 53, A. Tarraño		(8)	205				9
12 L. Press 55, I. Vilte		(13)	7475				40.100
U Sabbia 52, R. Riveiro		(14)	16265				18.600
TOTAL			220326				

No corrieron: Man's Pay (4) y Se Consagra (15).
APUESTA EXACTA 3-5: $ 21.536.700.
APUESTA TRIFECTA 3-5-7: $ 31.457.700.
Ganada por v.m.; la 3ª a ½ cbza.; la 4ª a 2 cpos.; la 5ª a ¾ cpo. y la 6ª a 1½ cpo. (Bandera verde para el 1º puesto). Tiempo: 1'. Cuidador: A. Vigil. Caballeriza: Ani. La ganadora es hija de P. Dilemma y Las Nubes. Edad: 2 años.

2ª Carrera — Premio J. GRANDE — 1200 Metros

CABALLO	JOCKEY	Nº	Gan.	a Gan.	a 2º	a 3º	Pag.
1 N. MOSS 56, E. Bortulé		(14)	57947	6.200	3.000	2.400	——
2 R. Butler 54, R. Desvard		(15)	59891		3.300	2.500	6.000
3 Fat Rey 52, M. Arias		(4)	41292			3.200	8.700
4 R. Ball 56, J. Michelli		(1a)	7899				45.900
5 Particular 56, C. Domínguez		(6a)	22640				16.000
6 Batiente 56, R. Ferreira		(10)	460				789.500
7 Colmar 56, R. Laitán		(9)	50007				7.200
8 Fructidor 52, H. Ponce		(3)	1620				224.100
9 D. Corleone 56, J. I'tegui		(8a)	620				585.700
10 C. Press 56, A. Sánchez		(2)	1523				238.400
11 Con Espía 56, L. Alzamora		(7)	8155				44.500
12 C. Soleado 53, M. López		(5)	6876				52.800
U Lacotol 56, O. González		(12)	4239				85.600
TOTAL			263169				

No corrieron: Ducado (1); Jungle Fpx (6); Cotolo Bluff (8); Burbujeando (11) y Chekala (13).
1ª APUESTA DOBLE 3-14: $ 3.586.500.
APUESTA EXACTA 14-15: $ 59.700.
APUESTA TRIFECTA 14-15-4: $ 367.700.
Ganada por ½ cpo.; el 3º a 5 cpos.; el 4º a 2 cpos.; el 5º a ¾ cpo. y el 6º a 2 cpos. Tiempo: 1'11"2/5. Cuidador: L. E. Crosato. Caballeriza: Tori. El ganador es hijo de Exactly Native y Fancy Moss. Edad: 3 años.

3ª Carrera — Premio PROPICIO — 1000 Metros

CABALLO	JOCKEY	Nº	Gan.	a Gan.	a 2º	a 3º	Pag.
1 TARCANA 51, A. Tarraño		(4)	28463	11.500			——
2 Cachemira 56, R. Laitán		(5)	104188				3.100
3 Westuche 50, C. Ramírez		(6)	17326				18.900
4 Vania 51, O. Zapata		(3)	18567				17.800
5 Soluta 53, E. Jara		(1)	26176				12.500
6 Economía 52, C. Vera		(8)	6492				50.500
7 Chaldee 56, V. Sanguinetti		(7)	36591				8.900
U Mayín 56, J. Repiso		(7a)	C'el 7				8.900
TOTAL			237803				

No corrió: Canta Baby (2).
2ª APUESTA DOBLE 14-4: $ 1465.500.
APUESTA EXACTA 4-5: $ 56.500.
APUESTA TRIFECTA 4-5-6: $ 211.000.
Ganada por 1½ cpo.; la 3ª a v.m.; la 4ª a 2½ cpos.; la 5ª a 1 cpo. y la 6ª a 4 cpos. (Bandera verde para el 2º puesto). Tiempo: 57"4/5. Cuidador: F. Martín. caballeriza: San Javier. La ganadora es hija de Flintham y Tarquina. Edad: 3 años.

4ª Carrera — Premio CORNELIO SAAVEDRA — 1.200 Metros

CABALLO	JOCKEY	Nº	Gan.	a Gan.	a 2º	a 3º	Pag.
1 COOL CAT 56, J. Val'ieso		(9)	109423	6100	5100	3100	——
2 B Tel 56, L. Angulo		(5)	43277		6700	4900	15.500
3 Atinente 56, R. Galloso		(11)	64132			2900	10.500
4 Su Poker 54, A. Tarraño		(14)	112721				5.900
5 Hidalguito 56, J. Mansilla		(4)	15012				44.800
6 El Fiscal 56, V. Centeno		(8)	64606				10.400
7 Flamo 54, G. Sena		(1)	4482				150.200
8 Lenguaraz 56, H. Libré		(12)	60575				11.100
9 E. Indies 56, R. Sosa		(5A)	C'el 5				15.500
10 Placet 56, F. Baigorria		(7A)	1680				400.800
11 Igurl 53, L. Flores		(3)	705				955.200
12 Benesere 56, O. González		(2)	9717				69.300
U El Sendero 56, H. Olivera		(13)	1675				402.000
TOTAL			488005				

No corrieron: Kadtero (5), El Exquisito (7), Amigo Fiel (10), Lord Villa (13a) y Vanidoso (15).
3ª APUESTA DOBLE: 4-9, $ 123.500.
APUESTA EXACTA: 9-5, $ 206.200.
APUESTA TRIFECTA: 9-5-11, $ 1.363.700.
Ganada por: ½ cbza., el 3º a ½ cpo., el 4º a 2 cpos., el 5º a ½ cbza. y el 6º a 2 cpos. (Bandera verde para el 1º, 4º y 6º puesto). Tiempo: 1'11"2/5. Cuidador: N. M. Ojeda. Caballeriza: Mi Chiche. El ganador es hijo de Pales y Cheshire Cat. Edad: 3 años.
CANDIDATO DE CRONICA

Rosarito Calderón no Logra Salir de su Estado de Coma

Tenaz, incansable lucha de la ciencia para arrebatar a la piba Rosario Calderón del delicado cuadro clínico en que se debate desde la mañana del lunes, cuando su cabeza golpeó repetidas veces la empalizada del hipódromo Argentino, mientras ensayaba a un potrillo. Un caso que, por su connotación y por tratarse de una profesional joven y querida por sus colegas, tiene consternado a todo el ambiente turfístico llegando a empañar en el momento del inevitable comentario, la fiesta hípica que se desarrolló ayer, en el marco de una jornada patria a la vez que resplandeciente.

Porque lo real, lo tangible es que Rosarito está en coma y son muy leves los indicios que, por el momento, permiten apuntalar una recuperación. En las últimas horas de anoche, CRONICA estuvo en el Hospital Rivadavia donde se encuentra internada en la sala de terapia intensiva. Y recogimos una casi similar impresión a la del mediodía, cuando los doctores Hugo Galafassi y Carlos Cúneo, tuvieron la deferencia de atender una requisitoria. **"La paciente —nos informaron— mantiene su estado de coma, la reacción se puede estimar como leve con relación al primer momento ya que, esporádicamente, acusa algún reflejo en brazos y piernas, abre los ojos pero en un total estado de obnubilación. Sigue siendo preocupación permanente el hundimiento de cráneo temporo frontal izquierdo, de doce centímetros de diámetro que causó un pronunciado edema".**

Hasta allí, las inquietantes palabras de los facultativos. Es evidente, a la luz de esos conceptos, que Rosarito está viviendo las cuarenta y ocho críticas horas del posoperatorio. Inclusive, la evidencia de que en caso de lograrse una recuperación, habría que proceder a una segunda intervención quirúrgica esté latente, pero eso, hasta anoche, no se había producido. Solo su organismo joven y todas sus defensas están luchando para salir del gravísimo estado no descartándose la posibilidad de que el 100% de su recuperación, se torne problemático por el momento ya que fueron muy fuertes los golpes.

En horas de la noche, un parte médico surgido de la sala de terapia intensiva del hospital Rivadavia, hacía referencia a **"estado estacionario, sin variantes"**. De manera que la angustia de las primeras horas no desaparece.

Mientras tanto, su señora madre, familiares cercanos y colegas, no se apartan del nosocomio, esperando que una luz de esperanza su proyecte sobre la lógica desazón de ver debatirse entre la vida y la muerte a una casi criatura que eligió los riesgos de esta profesión que el lunes, le jugó una mala pasada. Esperemos que las próximas horas traigan noticias reconfortantes.

ESCARAPELA DE IMBATIBLE

Si Tiene Continuación ese Apronte es Fija en Puerta

Sigue haciendo maravillas Continuación en el reloj sanisidrense. En la víspera clavó 1'1" remató en 12" y eso tiene el suficiente mérito como para encabezar una actividad "movida" y llena de datos... ¡que se harán seguro!

(Arena, normal)

CONTINUACION, O. Mansilla, 1.000 en 1'1" con 12" de final; LANUBIO, E. Olguín, 1.000 en 1'1" de los 2.200 a los 1.200; BARRAROLA, G. Sena a la par de BLACK, EYES, C. Lezcano, 600 en 34"; SEARCH RIDGE, C. Velázquez, 600 en 34"3/5; MISERERE, L. Romero, 1.000 en 1'3"; CHE PUJANTE, O. Yedro, 700 EN 41"; EL VELOCISTA, C. Vega, 700 en 42"; BAMBINO, peón, 800 en 48"1/5; NENA DIVERTIDA, G. Retorto, 500 en 31"; LEGISLADORA, J. Aguirre a la par de JEWISH DANCER, A. Rey, 1.000 en 1'2"3/5; ALLIGATORE, H. Colman, 800 en 51"; MULTIPLE, A. Rey a la par de HABANITA, J. Aguirre, 700 en 44"; MANDAMAS, M. Bertorini, 1.000 en 1'2"2/5; NO, R. Buonocore, 1.200 en 1'14"3/5.

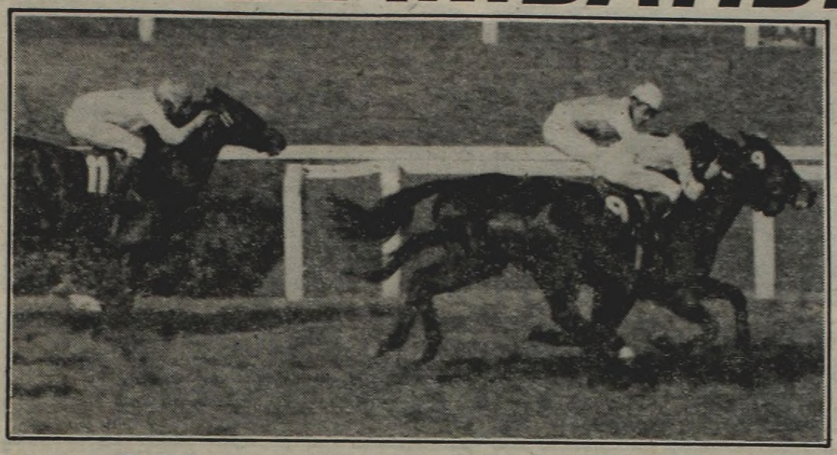

Cool Cat, otra de las cartas exclusivas de estas páginas, se adjudica la cuarta carrera superando a Bárbaro Tel por media cabeza en magnífica labor de Valdivieso, que fue largamente aplaudido.

Quiso Pacto con Minyas y Sacó el Hocico

Clima de fiesta grande se vivió en el hipódromo de San Isidro y no obstante el horario a la antigua, es decir, anterior a la iluminación artificial, hubo público a raudales, contabilizándose la entrada de 27.044 espectadores y de que ficharon fuertes está el testimonio de los $ 19.686.789.000 que pasaron por ventanillas. La cátedra se defendió bien; CRONICA indicó siete ganadores y el acaparador de la jornada fue Juan Maciel, que en hebró cuatro triunfos, sumado el de New Dandy, por supuesto. Se subastó un producto del Ojo de Agua, llamado Bufón Real, adquirido en 95 millones de pesos y el destino de esa suma es el Fondo Patriótico. Sucedieron estas cosas y otras más en la reunión norteña, como por ejemplo el arduo final de la última carrera en la que nuestra carta Plutarquito prevaleció por el hocico a expensas de Minyas, salvando a medio mundo.

5ª Carrera — Premio RGTO. DE PATRICIOS — 1.000 Metros

CABALLO	JOCKEY	Nº	Gan.	a Gan.	a 2º	a 3º	Pag.
1 SOLTADOR 54, J. Maciel		(6)	33270	17700	9800		— —
2 Majesty 57, C. Pezoa		(4)	81594		7300		7.200
3 Esmirna 57, A. Etchart		(8)	32743				17.900
4 Alfredo 57, M. Salces		(5)	81531				7.200
5 Dr. Pangarito 57, V. Sang'tti		(7)	70531				8.300
6 Gua Sol 50, O. Telechea		(1)	25689				22.900
7 Bar Arturo 54, A. Ferreras		(2)	62619				9.400
U Orleans 57, H. Libré		(3)	39114				15.000
TOTAL			427041				

No corrió: Cash Man (9).
4ª APUESTA DOBLE: 9-6, $ 223.200.
APUESTA EXACTA: 6-4, $ 257.500.
APUESTA TRIFECTA: 6-4-8, $ 2.106.000.
Ganada por 2½ cpos., el 3º a ½ cpo., el 4º a 1½ pczo., el 5º a 1½ cpo. y el 6º a 1½ cpo. Tiempo: 57"3/5. Cuidador: J. Calistro. Caballeriza: Center Stud. El ganador es hijo de Pepenador y Supose. Edad: 4 años.

6ª Carrera — Premio REGIMIENTO AMERICA — 1.200 Metros

CABALLO	JOCKEY	Nº	Gan.	a Gan.	a 2º	a 3º	Pag.
1 T. TARRO 56, J. Maciel		(14)	55852	9500	4400	3200	— —
2 F. Quick 56, J. Figueroa		(13)	51004		4200	4100	10.400
3 Eris 52, R. Díaz		(8)	10280			6500	51.800
4 Myrtus 56, O. Zapata		(3)	112920				4.700
5 Atanasio 56, J. Lago		(10)	14952				35.600
6 S. Zafari 56, R. Galloso		(12)	18841				28.500
7 Sante 56, C. Gómez		(6)	29701				17.900
8 L. Press 56, E. Liceri		(4)	12434				42.800
9 C. Curda 52, E. Figueroa		(5)	7905				67.300
10 Tucumán 56, N. Mezzoterо		(15)	48109				11.000
11 El Zaragozano 56, J. Oural		(7)	7414				71.800
12 El V. Aspero 53, D. Orcellet		(9)	6498				81.900
13 Rival 53, R. Buo'ore		(8A)	C el 8				51.800
14 Barramao 53, H. Gránea		(11)	2106				252.800
15 C. Protector 52, E. Romero		(2)	2180				244.300
16 F. Martín 56, R. Laitán		(1)	5894				90.300
U El Alamein 52, J. Martínez		(10A)	C el 10				35.600
TOTAL			385890				

No corrió: Ico Ico (2A).
5º APUESTA DOBLE: 6-14, $ 153.700.
APUESTA EXACTA: 14-13, $ 109.700.
APUESTA TRIFECTA: 14-13-8, $ 7.396.000.
Ganada por: 1½ cpo., el 3º a ¾ cpo., el 4º a pczo., el 5º a 2 cpos. y el 6º a ½ pczo. Tiempo: 1'10"3/5. Cuidador: C. Gamarra. Caballeriza: Aconquija. El ganador es hijo de Tarrito y Lenola. Edad: 3 años.

7ª Carrera — Premio CABILDO ABIERTO — 1.000 Metros

CABALLO	JOCKEY	Nº	Gan.	a Gan.	a 2º	a 3º	Pag.
1 STALL SKY 55, J. Maciel		(14)	87399	8300	4900	5100	— —
2 Alight 55, I. Gorrais		(10)	116835		4600	3800	6.200
3 Fast Raya 55, J. Palacios		(9)	7061			8000	103.800
4 Mi Estrella 55, J. Valdivieso		(1)	125388				5.800
5 Sin Emblema 55, V. Centeno		(12)	23866				30.700
6 Hasty Kiss 55, M. Abregú		(8)	70272				10.400
7 Pink Beauty 55, R. Laitán		(6)	12587				58.200
8 Paballar 55, R. Sosa		(3)	17974				40.800
9 Carta Bella 55, H. Libre		(11)	2138				343.100
10 Comandita 55, E. Jara		(5)	15292				47.900
11 Visual 55, E. Liceri		(15)	7769				94.400
U Minuana 55, O. Domínguez		(4)	45037				16.200
TOTAL			531618				

No corrieron: Contadina (2), Guadiosa (7) y La Barba Entera (13).
APUESTA DOBLE: 14-14: $ 66.200.
APUESTA EXACTA: 14-10: $ 71.500.
APUESTA TRIFECTA: 14-10-9: $ 1.797.200.
FINAL 6ª AP. DOBLE COM. 7ª AP. DOBLE.
Ganada por: 1½ cpo., el 3º a ½ pczo., el 4º a V.Min., el 5º a 1½ cpo., el 6º a ½ cpo. (Bandera verde para el 3º puesto). Tiempo: 59"1/5. Cuidador: A.S. Torres. Caballeriza: E.C.P. La ganadora es hija de Stallwood y Table Ronde. Edad: 2 años.

8ª Carrera — Premio RIO DE LA PLATA — 1.200 Metros

CABALLO	JOCKEY	Nº	Gan.	a Gan.	a 2º	a 3º	Pag.
1 R. OAKS 53, P. Garnica		(14)	104217	9700	5400	4000	— —
2 Ivro Dancer 56, J. Aguirre		(13)	1986		9800	5100	46.300
3 Lester 56, H. Libré		(4)	135621			4300	7.500
4 Edad 56, J. Jarcovsky		(9)	226736				4.400
5 G. Corajudo 53, C. Ramírez		(7)	5953				171.000
6 Soplete 56, C. Pezoa		(15)	24484				41.500
7 Baño Tibio 56, O. González		(11)	7569				134.500
8 Lindo Euro 52, O. Telechea		(3)	17225				59.100
9 Acrístico 56, J. Micheli		(10)	113010				9.000
10 Bouquetín 53, H. Blanco		(5)	9703				104.900
11 Cacho Field 53, D. Orcellet		(2)	27867				36.500
12 Just Motive 56, J. Oural		(1)	2437				417.700
13 Matus 56, A. Etchart		(6)	37568				27.000
14 Cicero Mast 56, L. Sosa		(10a)	C 10				9.000
15 Good Man 56, V. Centeno		(8)	3359				303.000
U Irsolo 56, P. Molina		(8a)	C 8				303.000
TOTAL			737742				

No corrieron: Solano (2a) y Migue (12).
7ª APUESTA DOBLE: 14-14: $ 114.200.
APUESTA EXACTA: 14-13: $ 757.200.
APUESTA TRIFECTA: 14-13-4: $ 2.410.200.
Ganada por: 1½ cpo., el 3º a ¾ cpo., el 4º a 1½ cpo., el 5º a 1½ cpo., el 6º a ½ cbza. Tiempo: 1'13"1/5. Cuidador: O.Ojeda. Caballeriza: B.J.C. El ganador es hijo de Cipol y Delta Bay. Edad: 3 años.

9ª Carrera — Premio JUAN LARRZA — 1600 Metros

CABALLO	JOCKEY	Nº	Gan.	a Gan.	a 2º	a 3º	Pag.
1 H.SENTIONAL 54, J. Val'eso		(4)	248379	4200	3000	2600	4.200
2 C.Music 54, V.Sanguinetti		(9)	151671		3400	3000	7.200
3 Ma'cieuse 56, H.Cos'tino		(12)	41047			4200	26.800
4 Gallette 56, J.Maciel		(1)	92317				11.500
5 La Tigre 56, H.Libré		(6)	509580				21.600
6 Con Karina 53, D.Or'lleto		(2)	62095				17.100
7 S.Beau'ful 52, O.Te'chea		(14)	3335				330.100
8 Fer'rosa 52, J.Sam'tini		(8)	4821				22.830
9 G.Daluz 56, J.Iga'tegui		(8a)	C 8				
10 Hija'el Tata 53, R.Ri'ro		(3)	13061				81.600
11 G.Money 56, J.Cepeda		(13a)	31101				35.300
12 Via'na 54, I.Gui'raes		(15)	78434				14.400
13 Ariela 52, G.Retorto		(10)	1057				9.999
14 Bed Jus 56, R.Sosa		(11)	1745				630.900
U C.Princesa 53 P.Armada		(5)	1931				570.100
TOTAL			772341				

No corrieron: La Nihuila (4), Dou Dou (7), Frohlich (15).
8ª APUESTA DOBLE: (14-4) 110.000.
APUESTA EXACTA: (4-9) 46.700.
APUESTA TRIFECTA: (4-9-12) 694.700.
Ganada por: 1½ cpos., el 3º a 2½ cpos., el 4º a ½ cpo., el 5º a 2 cpos., el 6º a cpo. Tiempo: 1'36"2/5. Cuidador: B. E. Pascual. Caballeriza: S.M. d' Ararás. El ganador es hijo de: Sir Winborne e Y. Sensat'nal. Edad: 3 años.

CANDIDATO DE CRONICA

10ª Carrera — Premio M. DE AZCUENAGA — 1.000 Metros

CABALLO	JOCKEY	Nº	Gan.	a Gan.	a 2º	a 3º	Pag.
1 C. VAL 55, J. Aguirre		(5)	177284	5800	2800	2900	— —
2 Galanada 55, R. Ferreira		(9)	104923		4400	3400	9.800
3 Priniche 55, E. Liceri		(12)	3056			22000	338.500
4 Italy 55, R. Galloso		(8)	7254				142.600
5 Mirona Tel 55, O. Domínguez		(4)	51585				20.000
6 Mala Trebol 55, V. Centeno		(13)	6486				159.500
7 Hojalata 55, J. Breton		(7)	109751				9.400
8 Roissy 53, G. Sena		(15)	26111				39.600
9 Antigone 55, J. Palacios		(11)	104470				9.900
10 C. Graciana 55, V. Sanguinetti		(2)	46589				22.200
11 Ambrosia 55, W. Serrudo		(10)	1310				789.800
12 Palmaesa 52, M.H.López		(4)	103731				9.900
13 Poetic Moon 55, J. Valdivieso		(6)	3795				272.600
U R. Magdalena 52, D.Orcellet		(14)	3457				299.300
TOTAL			74782				

No corrió: Pauli (3).
9ª APUESTA DOBLE: 4-5: $ 34.000.
APUESTA EXACTA: 5-9: $ 106.200.
APUESTA TRIFECTA: 4-9-12: $ 5.250.000.
Ganada por: 4 cpos., el 3º a ½ cpo., el 4º a 2 cpos., el 5º a cabeza, el 6º a cabeza. Tiempo: 56". Cuidador: R.A. Ghigliotti. Caballeriza: Las 2 Silvias. La ganadora es hija de Country y Dr. Valmaseda. Edad: 2 años.

CANDIDATO DE CRONICA

11ª Carrera — Premio MARIANO MORENO — 1400 Metros

CABALLO	JOCKEY	Nº	Gan.	a Gan.	a 2º	a 3º	Pag.
1 Alone 57, H. Prieto		(10)	138708	8300	4100	3500	
2 Marquesina 54 50, C. Pintos		(6)	32120		9800	7500	35.800
3 Sure Grain 54, R. Rossi		(14)	99660		4400	11.500	
4 La Pecadora 54, C. Pezoa		(3)	32613			35.300	
5 Felicidades 54 50, E. Romero		(8)	27934			41.400	
6 La Gloriosa 57 55, G. Sena		(4)	13522			85.200	
7 Diavola 57, R. Laitán		(9)	133.437			9.600	
8 S. Swept 57, A. Ferreras		(2a)	C 2			3.900	
9 B. Stock 54, J. Palacios		(2)	293.362			3.900	
10 Ifni 54, J. Igarategui		(13)	28201			40.800	
U B. Greek 57 53, S. Barrera		(5)	35464			32.400	
TOTAL			834937				

No corrieron: Karim (1), Esperame (7), Barataria (11) y Shimena (12).
10ª APUESTA DOBLE: (5-10) $ 97.500.
APUESTA EXACTA: (10-6) $ 465.000.
APUESTA TRIFECTA: (10-6-14) $ 3.783.500
APUESTA CADENA: 70% $ 12.722.750 y 30%: $ 322.750.
Ganada por: ½ cbza., la 3ª a 2 cpos., la 4ª a ½ pzo., la 5ª a 1 hocico y la 6ª a 1½ cpos. Bandera verde para el 1º y 4º puestos. Tiempo: 1'23"2/5. Cuidador: A. E. Haim. Caballeriza: El Candil. La ganadora es hija de Malambo y Longhill. Edad: 4 años.

13ª Carrera — Premio CAMPERO — 1800 Metros

CABALLO	JOCKEY	Nº	Gan.	a Gan.	a 2º	a 3º	Pag.
1 EL OLYMPO 53, O. Domínguez		(2)	302590	3900	2700	2200	
2 Gatsby 56, O. Mansilla		(8)	150949		2700	2200	7.900
3 Vip 49, O. Telechea		(3)	15538			3100	76.900
4 Malamyr 50, R. Riveiro		(4)	88042				13.500
5 J. Seller 53, J. Maciel		(1)	90148				13.200
6 Cao 53, V. Sanguinetti		(10)	94851				12.600
7 Wizzo 56, C. Pezoa		(6)	99243				12.000
8 El Tirolés 50, M. López		(9)	10781				110.900
u El Expreso 53, H. Libré		(5)	14333				83.400
TOTAL			866473				

No corrieron: Galanteador (7) y Capelino (11).
12ª APUESTA DOBLE: (4-2) $ 14.000.
APUESTA EXACTA: (2-8) $ 30.500.
APUESTA TRIFECTA: (2-8-3) $ 563.000.
Ganada por: 2½ cpos., el 3º a ½ pzo., el 4º a 5 cpos., el 5º a ¾ cpos., el 6º a 1½ cpos. Tiempo: 1'46"4/5. Cuidador: E. Perdomo. Caballeriza: Quique. El ganador es hijo de: Pardallo y Esparta. Edad: 3 años.

14ª Carrera — Premio PRIMERA JUNTA — 1400 Metros

CABALLO	JOCKEY	Nº	Gan.	a Gan.	a 2º	a 3º	Pag.
1 SEMINARISTA 54, R. Riveiro		(6)	187975	6100	4000	4300	— —
2 Yo Solo Sé 57, J. Valdivieso		(15)	107660		5400	4600	10.800
3 Buguet 54, D. Orcellet		(10)	12829			15700	92.100
4 Don Quick 54, C. Labeque		(9)	61875				18.800
5 Whiz Kid 53, R. Ramallo		(14)	53143				21.800
6 Tahuilco 57, C. Sanguinetti		(5A)	C Nº 5				53.100
7 Degre 57, M. Abregú		(5)	21894				53.100
8 Prince Pronto 57, P. Sahagián		(3)	144240				8.000
9 Run Five 57, J. Maciel		(3A)	C Nº 3				8.000
10 No Me Rindo 57, M. Cañedo		(1)	62006				18.700
11 Tudor Lad 54, H. Blanco		(12)	45578				254.100
13 Noble Fan 54, P. Armada		(13)	82459				14.100
U Planning 57, H. Ponce		(4)	4715				246.700
TOTAL			842997				

No corrieron: Desamorado (2), El Diestro (7), Glicina (8) y Capricci (11).
13ª APUESTA DOBLE: 2-6 $ 39.700.
APUESTA IMPERFECTA: 6-15 ó 15-6 $ 46.700.
APUESTA TRIFECTA: 6-15-10 $ 1.798.000.
Ganada por 3 cpos., el 3º a cbza., el 4º a 2 cpos., el 5º a ½ cpo., el 6º a hco. Tiempo: 1'22"2/5. Cuidador: D. L. Toscano. Caballeriza: El Chasco. El ganador es hijo de Swapsticks y Tuli. Edad: 4 años.

CANDIDATO DE CRONICA

15ª Carrera — Premio CONTRAVENTORA — 1600 Metros

CABALLO	JOCKEY	Nº	Gan.	a Gan.	a 2º	a 3º	Pag.
1 PLUTARQUITO 57, J. F'roa		(6)	174998	7100	3200	2500	— —
2 Minyas 57, H. Galeppi		(1)	144636		3500	2900	8.600
3 Incapaz 54, J. Benítez		(7)	37900			3800	33.100
4 Braconnier 57, J. Alvis		(10A)	C Nº 10				47.900
5 Drills 51, D. Orcellet		(5)	42195				29.700
6 El Ateniense 57, D. Cabral		(2)	104675				11.900
7 Clerico 53, J. Romero		(11)	46559				26.900
8 Macrocosmos 53, P. Peralta		(13)	13157				95.400
9 Patois 57, M. Salces		(3)	196920				6.300
10 Strategy 53, R. Ramallo		(15)	93724				13.100
11 Aspérite 54, J. Cervantes		(10)	26200				47.900
U Nocturno 57, R. Galloso		(4)	29050				43.200
TOTAL			910014				

No corrieron: Kerry (8), El Exótico (9), Princemet (12) y Sable Imperial (14).
APUESTA EXACTA DOBLE: 6-15 y 6-1 $ 886.500.
APUESTA IMPERFECTA: 6-1 ó 1-6 $ 31.700.
APUESTA CUATRIFECTA: 6-1-7-10 $ 14.168.700.
Ganada por hocico, el 3º a 1½ cpo., el 4º a ¾ cpo., el 5º a ½ pczo., el 6º v. min. (Bandera verde para el 1º y 5º puestos. Tiempo: 1'39"1/5. Cuidador: E. L. Genova. Caballeriza: Dorothy Susan. El ganador es hijo de Fabuloso y Princesa Ana. Edad: 5 años.

CANDIDATO DE CRONICA

Ublich es un Acaparador

ROSARIO, 25 (De nuestro corresponsal).— El jockey **Juan J. Ublich** se llevó los dos clásicos disputados hoy en el hipódromo Independencia. En el primero de ellos, sobre 2.200 metros, no tuvo problemas con **Solaz** que, por 2½ cuerpos, superó a Belga en 2'22", abonando $ 8.000 a ganador. Más trabajo cumplió en el clásico "Patria" ya que su conducido **Peter Run** encontró férrea resistencia en Otro Pial al que, en definitiva, superó por menos de un cuerpo en 1'26"4/% los 1.300. El potrillo que atiende Luis Fuentes, abonó $ 5.400 a ganador. Cabe destacar que nuevamente quedó el pozo del Quintón. Ya asciende a $ 121.665.300.

PASO A PASO ¡ASI DEFINIERON...!

FALTANDO 650 METROS

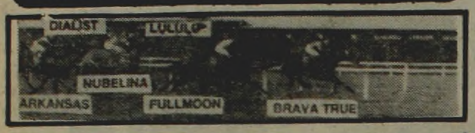

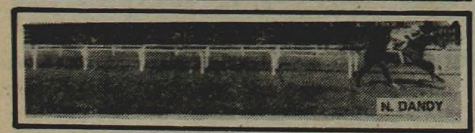

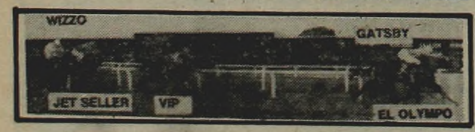

FALTANDO 300 METROS

LLEGANDO AL DISCO

No es Epoca Para Espías y Menos si son Misters: Al Favorito Sureño lo Agarró el Tren

¡CADA DIA ESTA MAS ENGREIDO!

Estuvo muy concurrida la jornada platense, donde también hubo adhesión a la fecha histórica fijándole nombres alusivos a las distinas competencias y al clásico 25 de Mayo (Grupo II) al evento central de la fiesta. La expectativa despertada en principio por la presencia de Bar Rubens se diluyó ante la obligada deserción del defensor del Tori, pero esa circunstancia dejó abierto el panorama a varias pretensiones y en el momento de la decisión final Mr. Perrins fue consagrado favorito seguido en los sufragios por Gran Mazorquero y Fogón Navideño, pero aunque estuvieron en la definición no pudieron impedir la victoria de Engreído, que en firme atropellada le ganó fácilmente a Mr. Espía, alcanzando Fogón Navideño la tercera colocación. La porfía se desarrolló en la distancia de la milla, que en 1'39"4/5 fue cubierta por el ganador.

En buen momento se iniciaron las acciones y en el salto prevaleció Mr. Perrins y a poco andar se había distanciado de sus rivales, de los cuales por los 1.400 Gaucho Mazorquero era su escolta inmediata, a cuatro cuerpos. Más atrás corrían Gran Rally, Engreído, Mister Espía, con el resto agrupado y Desvelado cerrando la marcha. Sin variantes continuó la porfía hasta poco antes del codo, donde Gran Mazorquero dio por concluida su misión y Gran Rally se acercó al puntero lo mismo que Engreído, al que Jesús Corso ubicó en un expectante tercer puesto, notándose también que Mister Espía se ponía en carrera. Una vez en pleno codo Mr. Perrins se fue a barajas y entonces Gran Rally pasó a dirigir las acciones y con muchos impetus por cierto, pues llegó a sacar cuatro cuerpos pero en seguida fue en su busca Engreído, que al ingresar al derecho ya se hallaba en una misma línea con el hijo de Neurólogo. Hubo un amago de lucha al que puso fin Engreído al cortarse en ganancia, ya que se desprendió fácilmente de Gran Rally, cuyas energías declinaron en ese momento notoriamente. Mucho antes del disco, Engreído tenía la lucha definida a su favor y en las alternativas de última instancia Mister Espía y Fogón Navideño, aunque lejos, se constituyeron en escoltas inmediatas de Engreído.

Muy buena la demostración realizada por el ganador del clásico platense, que obtuvo la cuarta victoria al paso de ocho presentaciones, alcanzando un nivel muy importante pensando en su trayectoria futura.

RESULTADOS GENERALES

1ª Carrera — Premio DGO. FRENCH — 1600 Metros

(En esta carrera comenzó la Ap. Doble)

CABALLO	JOCKEY	Nº	Gan.	Placé	Dividendo		Pag.
1 TRAPAL 53, A.Llanos		(9)	4345	285	12300	6400	—.—
2 Suéltame 57, C.Cáceres		(7)	5375	770		3600	9.900
3 Gengis Khan 51, H.Castro		(10)	555	100		14700	96.400
4 Cab. Vapor 51, J.Azamor		(13)	7125	420			7.500
5 Limpio 57, N.Dragisich		(1)	3110	130			17.200
6 At Dawn 52, J.Banega		(8)	14540	2170			3.600
7 P.Al Gato 57, L.Romero		(11)	2995	320			17.800
u Atheri 53½, J.Albornoz		(6)	740	240			72.300
TOTALES			38785	4435			

No Corrieron: Saturnino (2), Quindim (3), Vivillo (4), Siderius (5), Estrellero (12) y Wishes (14).
LLAVE GANADORA 3-4: $ 7.200.
APUESTA DOBLE: Total de vales: 8559. Total de pozo: $ 59.057.100. Vales de ganador: 1244. Cotización de vale: $ 47.470. Valor del enganche: $ 53.000.
Ganada por: ¾ cpo., el 3º a 1½ cpo., el 4º a 2½ cpos., el 5º a 2½ cpos. y el 6º a 1½ cpos. Tiempo: 1'44"3/5. Cuidador: D.Gómez. Caballeriza: América. El ganador es hijo de Tillman y N.Lady. Edad: 4 años.
CANDIDATO DE CRONICA

2ª Carrera — Premio ANT. BERUTTI — 1400 Metros

(En esta carrera finalizó la Ap.Doble)

CABALLO	JOCKEY	Nº	Gan.	Placé	Dividendo		Pag.
1 ARAI 53½, A.Rivero		(11)	6040	375	8600	3900	—.—
2 F.Steps 57, L.Triviño		(5)	12940	990		2700	4.500
3 Nocenta 57, R.Cabrera		(4)	6990	260		4700	8.300
4 Nav. Flapper 57, C.Cáceres		(10)	3505	1180			16.600
5 Risa Gold 54, L.Falco		(9)	1805	145			32.200
6 Incaibuena 57, C.Capdevilla		(8)	3290	195			19.700
7 Bellaglass 57, C.Sanguinetti		(7)	3860	275			15.000
8 Vingaoka 53½, R.Ramallo		(1)	1420	160			41.000
9 Salpa 53, P.Juri		(6)	1010	135			57.600
u Publisu 54½, J.Rodriguez		(2)	645	90			90.200
TOTALES			42205	3915			

No corrieron: Eslora (3), Bunsenita (12), Cap Ridge (13) y Hicha (14).
LLAVE GANADORA 2-5: $ 8.600.
FINALIZO APUESTA DOBLE: Vales de enganche: 2229. Nuevo pozo: $ 140.571.630. Total de vales: 3473. Vales de ganador: 505. Dividendo: $ 194.850. Primer place: 814 vales. Dividendo: $ 54.530. Segundo placé: 607 vales. Dividendo: $ 23.150.
Ganada por: 5 cpos., la 3ª a ½ pzo., la 4ª a 1 cpo, la 5ª a 4 cpos. y la 6ª a ¾ cpo. Tiempo: 1'29". Cuidador: R.Pereyra. Caballeriza: Ari y Javi. La ganadora es hija de Batavante y Floreando. Edad: 4 años.

3ª Carrera — Premio MIGUEL AZCUENAGA — 1000 Metros

(En esta carrera Comienza la 1ª Ap. Doble Extra)

CABALLO	JOCKEY	Nº	Gan.	Placé	Dividendo		Pag.
1 ENTRETENIDA 55½, J.Corso		(12)	12720	1470	6900	2400	—.—
2 Potranca 55, A.Roldán		(11)	9820	575		3200	8.900
3 La Miky 55, F.Rivero		(15)	8751	1265		2500	10.000
4 Noala 55, J.Fernández		(9)	1115	100			79.100
5 Anne Bonney 55, V.Sabien		(1)	9005	345			9.700
6 Zu Nacha 55, C.García		(10)	950	125			92.800
7 L.Susana 55, S.Videla		(13)	10085	1030			8.700
8 Go,dola Real 55, L.Triviño		(4)	1075	100			82.000
9 Se Gana 55, M.Sandoval		(3)	6845	850			12.800
10 G.Saratoga 55, V.Aguirre		(2)	1010	30			87.300
u Fulvia 55, M.García		(5)	645	140			136.700
TOTALES			63915	6385			

No corrieron: Che Bella (6), N.Love (7) y G.For Ever (14).
LLAVE GANADORA 4-5: $ 19.100.
APUESTA DOBLE EXTRA: Total de vales: 5649. Total de pozo: $ 77.956.200. Vales de ganador: 483. Cotización de vale: $ 161.400. Valor del enganche: $ 178.000.
Ganada por: vs. cpos. la 3ª a 2½ cpos., la 4ª a ½ cpo., la 5ª a 3 cpos. y la 6ª a pzo. Tiempo: 1'1"4/5. Cuidador: J.Mugueta. Caballeriza: C.Llena. El ganador es hijo de Endiosado y Piloteada. Edad: 2 años.

4ª Carrera — Premio DGO. MATHEU — 1.400 Metros

(En esta carrera finalizó la 1ª Ap. Doble Extra)

CABALLO	JOCKEY	Nº	Gan.	Placé	Dividendo		Pag.
1 LUNAY 53, A. Valenti		(2)	5415	495	21200	5900	—.—
2 T. Thina 52½, A. Rivero		(3)	3785	335		7800	30.300
3 Tardecita 54, C. Vega		(6)	2220	145		15400	51.700
4 Susa 56, C. Cáceres		(9)	17300	660			6.600
5 Evasora 54, J. Burgois		(7)	27070	1520			4.200
6 M. Rosario 54½, P. Peralta		(11)	5800	220			19.800
7 Horqueta 54, J. Sánchez		(8)	2470	485			46.500
8 Serenatera 56, L. Triviño		(5)	4970	185			23.100
9 Rusita Tel 56, R. Fernández		(13)	4860	595			23.600
10 Blowzelinda 56, R. Comas		(12)	1020	135			112.700
11 Mi Triana 56, A. Sandoval		(4)	4360	320			26.300
12 Rigoloea 53½, J. Tocci		(10)	525	180			218.900
U Frau Aura 54, J. Srur		(1)	3520	300			32.600
TOTALES			83315	5655			

Corrieron todas.
LLAVE GANADORA: 1-2. $ 40.800.
1ª APUESTA DOBLE EXTRA: Vales del enganche: 951. Nuevo pozo: $ 194.758.000. Total de vales: 1.434. Vales de la ganadora: 87. Dividendo: $ 1.567.010. Primer placé: 81 vales. Dividendo: $ 480.880. Segundo placé: 20 vales. Dividendo: $ 973.790.
Ganada por: 2 cpos., el 3º a ½ cpo., el 4º a cbza., el 5º a 1½ cpo., y el 6º a V.min. (Bandera verde para el 3º y 5º puesto). Tiempo: 1'28"3/5. Cuidador: R. Ibarra. Caballeriza: Sandra. La ganadora es hija de Biscay y Diosa Luna. Edad: 3 años.

5ª Carrera — Premio CL. 25 DE MAYO — 1.600 Metros

CABALLO	JOCKEY	Nº	Gan.	Placé	Dividendo		Pag.
1 ENGREIDO 56½, J. Corso		(2)	13640	990	14300	2800	—.—
2 Mr Espía 56½, L. Alzamora		(9)	38090	1465		2600	5.100
3 F. Navideño 56½, M. García		(5)	28340	1455		2600	6.900
4 G. Rally 56½, J. Fernández		(4)	6320	655			31.100
5 March 59½, L. Triviño		(1)	6120	375			32.000
6 Desvelado 56½, J. Burgois		(6)	2655	580			73.700
7 G.Mazorquero 56½, C. Cáceres		(8)	28825	1025			6.700
U Mr Perrins 59½, P. Sabagian		(3)	17985	1020			10.900
TOTALES			141975	7.555			

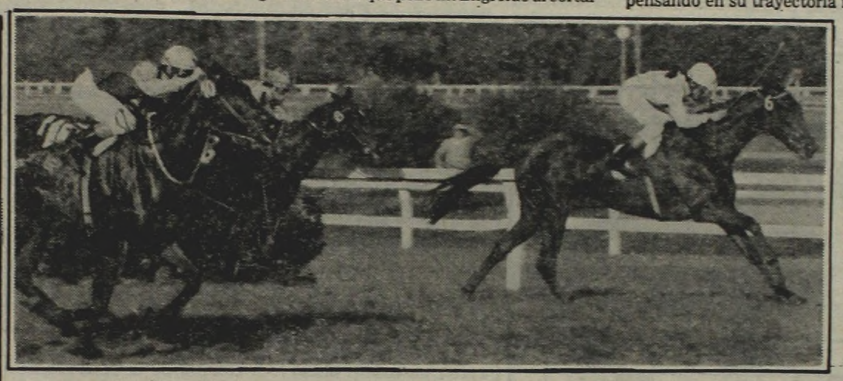

Parecía que Marquesina ganaba, pero en el disco no pudo frenar la carga de Alone (10), que le ganó por la cabeza. Otra vez será.

No corrió: B. Rubens (7).
LLAVE GANADORA: 1-6. $ 11.000.
Ganada por: 2½ cpos., el 3º a 1½ cpo., el 4º a 1½ cpo., el 5º a 2 cpos. y el 6º a 1½ cpo. Tiempo: 1'39"4/5. Cuidador: C. Croce. Caballeriza: Cabecita. El ganador es hijo de L. Trail y La Presumida. Edad: 3 años.

6ª Carrera — Premio C. SAAVEDRA — 1.400 Metros

(En esta carrera comenzó la 2ª Ap. Doble Extra)

CABALLO	JOCKEY	Nº	Gan.	Placé	Dividendo		Pag.
1 RETENTIVA 56, V. Sabin		(5)	33555	1775	4900	2900	—.—
2 La milagros 56, A. Rivero		(14)	22145	1940		2900	7.500
3 Fludaly 53, L. Triviño		(1)	4020	475		5600	41.400
4 Cap Flower 56, R. E'quiza		(12)	17305	1465			9.600
5 Gold Doll 53, L. Falco		(3)	8360	925			19.900
6 La Pilla 56, J. Valra		(8)	2130	235			78.100
7 Hecha 56, J. Burgois		(13)	5440	535			30.500
8 Te Clea 52, J. Azamor		(2)	1995	295			83.400
9 Jortimba 52, R. Pastor		(9)	6060	865			27.400
10 Virna 54, O. Ramírez		(6)	1750	220			95.100
11 Farretina 56, V. Rosas		(10)	1685	150			98.800
12 Mahara 56, H. T'güena		(16)	9665	980			17.200
13 Agnese 56, R. Ferreyra		(7)	5685	240			29.200
U Miss Pamela 56, C. Capdevilla		(11)	855	185			194.700
TOTALES			120650	9865			

No corrieron: Pretura (4) y Flugrana (15).
LLAVE GANADORA: 2-5. $ 11.200.
2ª APUESTA DOBLE EXTRA: Total de vales: 11.213. Total de pozo: $ 154.739.400. Vales de la ganadora: 3.113. Cotización de vale: $ 49.710. Valor del enganche: $ 55.000.
Ganada por: 6 cpos., la 3ª a 2½ cpos., la 4ª a 1 cpo., la 5ª a ¾ cpo. y la 6ª a ½ cpo. (Bandera verde para el 5º puesto). Tiempo: 1'29". Cuidador: J. Garcilazo. Caballeriza: Palermo. La ganadora es hija de Dancing Moss y Retur. Edad: 3 años.

7ª Carrera — Premio MANUEL ALBERTI — 1.200 Metros

(En esta carrera finalizó la 2ª Ap. Dob. Extra)

CABALLO	JOCKEY	Nº	Gan.	Placé	Dividendo		Pag.
1 PONELE 53, J. Azamor		(4)	9230	920	17600	5000	—.—
2 Karakane 53, R. Latorre		(10)	23463	1525		3800	6.900
3 To Patter 53, V. Sánchez		(11)	1140	190		16.200	142.800
4 Retador 53, P. Durán		(5)	2115	360			7.700
5 Inconstante 52½, C. Vega		(12)	5735	625			28.400
6 Mi Pueblo 54, C. Cáceres		(18)	2045	360			79.500
7 Tero 57, R. Zapata		(6)	13575	1190			11.900
8 Soy Veraz 57, M. García		(8)	15765	965			10.300
9 Regulo 57, H. Tocci		(13)	14505	995			11.200
10 Fantomas 53, A. Rivero		(2)	2464	435			66.500
11 Willi 50, R. Pastor		(15)	5115	615			31.800
12 Vinxi 57, M. Gómez		(1)	9365	585			17.300
13 T. Bight 54, H. Erenú		(9)	9185	675			17.700
U Tatare 57, E. Riso		(14)	4370	415			37.200
TOTALES			118040	9860			

No corrieron: E. Strong (3), Archibaldo (7), Generalife (16) y Ringo Star (17).
LLAVE GANADORA: 2-4. $ 15.600.
2ª APUESTA DOBLE EXTRA: Vales del enganche: 4.776. Nuevo pozo: $ 335.988.600. Total de vales: 7.889. Vales del ganador: 581. Dividendo: $ 404.800. Primer placé: 1.964 vales. Dividendo: $ 34.210. Segundo placé: 87 vales. Dividendo: $ 386.190.
Ganada por: ½ pzo., el 3º a 4 cpos., el 4º a V.min., el 5º a ¾ cpo. y el 6º a pzo. (Bandera verde para el 1º, 3º y 5º puesto). Tiempo: 1'15". cuidador: O. Izaguirre. Caballeriza: Doña Ana. El ganador es hijo de Platón y Miss Kendall. Edad: 5 años.

8ª Carrera — Premio J. J. PASO — 1.600 Metros

En esta carrera Comenzó la Apuesta Doble Super

CABALLO	JOCKEY	Nº	Gan.	Placé	Dividendo		Pag.
1 LORD OWL 56, C.Cáceres		(14)	23620	1320	9200	4500	—.—
2 Chicote 56, A.Rivero		(5)	28035	1870		3900	7.700
3 P. Trato 53, R.Pendaz		(6)	14455	1400		4500	15.000
4 Chupete Red 56, V.Sabin		(1)	16745	1715			13.000
5 Obdulio 53, A.Muñoz		(10)	3025	845			72.000
6 Lord Gate 56, J.Fernández		(16)	50320	3335			4.300
7 Parpadeo 56, R.Rodriguez		(8)	10385	1125			20.900
8 Domus 56, N.Palavecino		(3)	3625	895			60.000
9 Enrachado 56, A.Sandoval		(11)	4260	1270			51.100
10 Sin Rebote 56, R.Fernández		(13)	2005	315			108.600
U Mitoniso 52, W.Blanco		(4)	1370	375			158.900
TOTALES			157845	14435			

No corrieron: Noblemar (2), Nitrogenado (7), Subdire (9), k. Secreto (12) y Gold Rock (15).
LLAVE GANADORA: 2-5: $ 17.600.
COMIENZA APUESTA DOBLE SUPER.
Total de vales: 6.019. Total del pozo: $ 207.656.500. Vales del ganador: 1.007. Cotización del vale: $ 206.210. Valor del enganche: $ 227.000.
Ganada por: 2½ cpos., el 3º a 1½ cpo., el 4º a ½ cbza., el 5º a pcazo., el 6º a ½ pcazo. (Bandera verde para el 3º y 5º puesto). Tiempo: 1'44". Cuidador: A. Villegas. Caballeriza: El Bochi Joe. El ganador es hijo de L. Lambourn y Sunflower. Edad: 3 años.

9ª Carrera — Premio J. LARREA — 2000 Metros

(En esta carrera finalizó la Apuesta Doble Super)

CABALLO	JOCKEY	Nº	Gan.	Placé	Dividendo		Pag.
1 DENIM 54, A. Rivero		(8)	10060	800	19900	5600	—.—
2 Lino 57, R. Zapata		(11)	18000	1055		4700	11.100
3 Shop 57, M. García		(4)	17740	1255		4300	11.300
4 Boratz 51, J. Noguera		(9)	14620	855			13.700
5 Jonikito 54, R. Sosa		(2)	10585	560			18.900
6 Assagai 53, M. Cardozo		(1)	9085	1270			22.100
7 Geneville 52½, O. Addati		(10)	4425	435			45.400
8 Romato 52½, J. Sánchez		(5)	1325	145			151.600
9 Despair 57, C. Cáceres		(7)	4105	455			48.900
10 Lopet 54, M. Sandoval		(14)	6955	1555			28.800
U Visitor 57, V. Sabin		(6)	44235	2185			4.500
TOTALES			145635	10850			

No corrieron: El Pamperito (12) y Corriao (13).
LLAVE GANADORA: 4-5 $ 35.000.
APUESTA DOBLE SUPER: Vales de enganche: 1200. Nuevo pozo: $ 395.611.500. Total de vales: 2206. Vales del ganador: 176, dividendo $ 1.583.450. Vales primer placé: 257, dividendo $ 307.860. Vales segundo placé: 261, dividendo $ 151.570.
Ganada por 2 cpos., el 3º a 2½ cpos., el 4º a 4 cpos., el 5º a 1½ cpo., el 6º a ½ cbza. Tiempo: 2'11". Cuidador: J. C. Fiol Caballeriza: G. y Cristian. El ganador es hijo de Unánime y Quant. Edad: 4 años.

10ª Carrera — Premio JUAN JOSE CASTELLI — 1200 Metros

CABALLO	JOCKEY	Nº	Gan.	Placé	Dividendo		Pag.
1 BEQUE CLARO 52, J. Azamor		(6)	21925	1930	21500	4600	—.—
2 Manzi 56, H. Tocci		(15)	67715	4625		3000	6.900
3 Roger Carol 53, V. Sabin		(4)	12295	730		4900	38.300
4 Salvar 56, L. Zárate		(9)	34590	2395		4100	13.600
5 Euro Visión 52, J. Sánchez		(11)	8105	470			58.100
6 Kalopsa 54, O. Ramírez		(13)	11405	1205			41.300
7 Campa Diablo 52, A. Rivero		(5)	8915	585			52.900
8 Soleiado 53, C. Cáceres		(7)	49215	6935			9.600
9 Doloso 56, J. M. Fernández		(12)	44570	2185			10.500
10 Mah Jong 56, M. Sandoval		(2)	4065	405			116.000
11 Palo de Agua 53, L. Alzamora		(14)	3450	735			136.700
12 Romfuo 56, J. Mansilla		(3)	59540	3695			7.900
13 Karlote 56, M. Gómez		(16)	2890	425			163.200
14 Acclaim 53, J. Noguera		(1)	9295	1640			50.700
U Indio Temido 54, V. Aguirre		(8)	4390	775			107.600
TOTALES			341775	28735			

No corrieron: Parnaso (10), El Vete (17) y Con Cacique (18).
LLAVE GANADORA: 2-5 $ 21.300.
Ganada por ¾ cpo., el 3º a 1 cpo., el 4º a ¾ cpo., el 5º a ½ cbza., el 6º a 1 cpo. Bandera verde para el 4º y 6º puestos). Tiempo: 1'15"3/5. Cuidador: G. Pedernera. Caballeriza: Tamara. El ganador es hijo de Begue y Sentilla. Edad: 3 años.

MIENTRAS GIRA EL GLOBO

HOY : QUIN. NACIONAL - 20 PREMIOS - 21.30 HS.

Atrasados a la grande			Demorados a los premios		
Centena	Decena	Unidad			
6	4	4	51	82	26
49 s	34 s	26 s	44 s	42 s	22 s

Ultimas 14 grandes		FAVORITOS:	Tres cifras atrasadas a los premios
250	752	A la grande	Centena
067	430	24-28-46	2
071	760		Decena
306	382	A los premios	6
319	525	08-34-58	Unidad
591	372		3
995	799		

Ambos demorados a la grande			El dato de CRONICA		
43	97	16	57	79	90

HOY : CORDOBA - 10 PREMIOS - 21.30 HS.

FAVORITOS: Grande 06-19-27. Premios 03-19-41

Ambos demorados a la grande			El dato de CRONICA		
15	36	32	64	87	99

LA PAVADA

A los diez minutos del partido disputado ayer entre el equipo de fútbol de los "galancitos" y la subcomisión de fútbol amateur de Independiente, un "taponazo" que le erró a la pelota ***dio en la rodilla derecha del actor Adrián Martell.*** *Rápidamente Pablito Codevilla,* ***quien aún no se repuso de la intervención quirúrgica en la que le extirparon los meniscos,*** *se acercó a "El facha", que estaba pálido observando cómo* ***abundante sangre manaba de su herida.*** *Codevilla lo llevó con urgencia al Hospital Fiorito de Avellaneda, donde el médico de guardia, doctor Hugo Massei,* ***le dio doce puntos de sutura.*** *"El facha" andará* ***"rengo"*** *por unos cuantos días.*

* * *

En el partido de referencia (en el que "galancitos" ganaron 3 a 2), se destacaron, ***por protestar durante todo el cotejo"****. Raúl Taibo y Darío Grandinetti. Amenazaban al juez con retirarse de la cancha si los* ***"jovatos"*** *de Independiente* ***eran sustituidos por jugadores más jóvenes.*** *La gran figura de la cancha fue el arquero rojo,* ***quien pese a estar lesionado y no poder cumplir con el cambio correspondiente,*** *casi les* ***"arruina"*** *la tarde a los* ***"pibes de la tele".***

* * *

Cupido está que arde. *Parece que en las últimas semanas se estacionó por los alrededores de un canal capitalino* ***(para más datos, el 9).*** *Allí se estarían viviendo* ***dos romances que pueden provocar distintas reacciones.*** *Uno es un* ***"escandalete"*** *que el día que se descubra no va a quedar* ***"cómico con cabeza"*** *y el otro* ***provocará sorpresa,*** *ya que se trata* ***de un conocido y muy popular galán con una jovencita*** *(ella es casada).*

* * *

Desde el viernes pasado ***debe permanecer en cama Thelma Biral*** *afectada por una fuerte y molesta gripe. La actriz cree que hoy estará en mejores condiciones físicas que le permitan* ***suspender el reposo y cumplir con su trabajo en la televisión.***

MURIO UN CONOCIDO TANGUERO

Falleció ayer el compositor Fausto Frontera y seguramente serán muchos los tangueros que recordarán que, entre sus temas más conocidos, se encuentran Tabernero, Callejero.

Un problema cardíaco ocasionó su deceso y sus restos son velados en Gallo 759, para ser sepultados esta mañana, a las 11 horas, en el cementerio de la Chacarita.

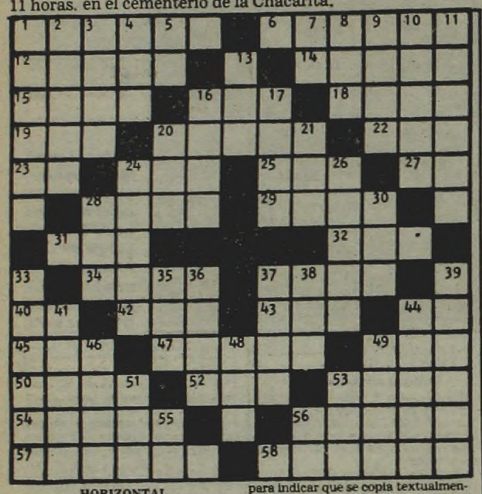

HORIZONTAL

1) Escrito satírico. 6) Estado del Oriente Medio. 12) Jaboncillo, árbol. 14) Suaves. 15) Convocatoria, entrevista. 18) Hueso de la cadera. 18) Materia que sale de los volcanes en erupción. 19) Ansar. 20) Propio de mozos. 22) Adipsia. 23) Del verbo ser. 24) Hijo de Noé (Biblia). 25) A nivel. 27) Afirmación. 28) Valija del correo francés. 29) Dios del amor. 31) Ciudad de Francia. 32) 30 días. 34) Abismo, hoyo muy profundo. 37) Ciudad de Inglaterra. 40) Símbolo del astato. 42) Gran número. 43) Número. 44) Sur América (Abrev.). 45) Hogar. 47) Espacio cubierto de vegetación, en medio del desierto. 49) Oxido de calcio. 50) Oxido de hierro que atrae los metales. 52) Lista, catálogo. 53) Signo tipográfico de corrección. 54) Borde de un barco. 56) Que puede contener alguna cosa. 57) Río del Uruguay. 58) Armadura que protege el pecho y la espalda.

VERTICAL

1) Género de arañas corredoras. 2) Cabra montés. 3) Ciudad de Guinea Ecuatorial. 4) Epoca. 5) Artículo neutro. 7) El, en francés. 8) Dios supremo de los babilonios. 9) Termino empleado por los médicos en sus recetas (Pl). 10) Ciudad del Brasil. 11) Atrevimiento, audacia. 13) Palabra que se usa en impresos para indicar que se copia textualmente. 16) Signo ortográfico. 17) Fluido que respiramos. 20) Lo contrario al bien. 21) Hogar. 24) Río del Brasil. 26) Del verbo ser. 28) En mayor cantidad. 30) Arbusto papilionáceo de Africa. 33) Que se saca de las manzanas. 35) Adjetivo posesivo. 36) Alero del tejado. 37) Magistrado romano. 38) Carraspeo. 39) Abundancia de malas hierbas. 41) Empanada de masa de harina de maíz. 44) Lujurioso. 46) Arbusto medicinal de Chile. 48) Del verbo ser. 49) Tronco de la vid. 51) Unidad de nutrición. 53) Hacer don. 55) Nota musical. 56) Preposición inseparable (**La solución mañana**)

C	O	N	A	T	O		C	O	N	A	Z	A
U	C	A	S	E		S		N	O	P	A	L
R	E	T	A		C	I	D		N	I	P	A
I	L	D		T	E	L	A	R		S	A	M
Y	O		R	O	J		T	O	R		R	O
U		C	A	S	O		A	S	A	M		R
	T	O	L						D	E	Y	
S		N	A	J	A		A	T	O	S		S
E	S		Y	A	L		S	E	M		P	O
D	E	L		L	U	C	I	R		P	A	N
E	D	A	D		D	O	S		B	A	C	O
R	A	M	A	L		Y		R	A	C	E	R
A	R	A	R	A	T		T	A	R	A	R	A

(Solución del problema anterior)

Posible Juicio Contra Programa de TV

Según trascendió, la prestigiosa bailarina Liliana Belfiore habría iniciado un juicio en los Tribunales de la Capital contra los productores del programa "Semanario Insólito", que se emite los domingos por ATC, a causa de que en la última presentación fue pasado un trozo de grabación con una de sus actuaciones, con la que considera que ha sido ridiculizada.

La renombrada artista, que goza de mucha fama tanto en nuestro país como en medios internacionales, fue vista en el citado programa acompañada por el bailarín Jonas Kage en unos pasajes de su interpretación de "Don Quijote", pero las imágenes fueron emitidas a mayor velocidad de la normal y la música original fue reemplazada por otra de chamamé.

De acuerdo con algunos allegados a la bailarina, ésta habría entendido que semejante tratamiento de su labor representaría un descrédito que la perjudica, por lo que ese sería el fundamento tenido en cuenta para iniciar la demanda de la que se habla como posible.

Es dable señalar que "Semanario Insólito" centra parte de su contenido en el humor satírico, tanto del tipo que dio origen a esta situación como el de resaltar errores y desaciertos de otros medios, incluso periodísticos, lo que ha ocasionado comentarios adversos a los creadores del programa. De haberse concretado el propósito de Liliana Belfiore, sería un toque de alerta para sus realizadores, en cuanto a la forma de encarar el contenido de sus emisiones.

PUGNA POR UNA FOTO DE SOFIA

ROMA, 25 (EFE).— Cien millones de liras (80.000 dólares) han ofrecido a la directora de la cárcel femenina de Caserta por permitir hacer una foto en su celda a Sofía Loren, asegura el diario romano "Il Messagero".

Desde que la célebre diva está en la cárcel, vigilantes, agentes de custodia y hasta la propia directora de la prisión, Liliana de Cristófaro, se ven acosados por docenas de periodistas de medio mundo, decididos a "comprar" la exclusiva. Parece, no obstante, que hasta ahora han resistido todas las ofertas.

Pero, según versiones periodísticas, el verdadero "Scoop" lo ha obtenido la revista americana "Life", que pagará a Sofía 400 millones de liras (unos 320.000 dólares) por sus "memorias de un mes de cárcel".

Mientras tanto, la vida cotidiana de la actriz sigue transcurriendo, fundamentalmente, entre los cuatro muros de su amplia celda y el balcón privado.

Recibe regulares visitas de su hermana, María Scicolone, y ayer cumplió con el precepto dominical de la misa en la capilla de la prisión. A las 7.30 a Sofía se le concedió el privilegio de asistir a la misa de las monjas y no a la de las detenidas porque su presencia habría distraído la atención de éstas.

Nueva Obra de Zanussi

Se estrenará mañana en el cine Libertador, la película alemana, "Los caminos de la noche" realizada por el conocido director polaco Krzystof Zanussi, con un elenco encabezado por Mathieu Carriere, Maja Komorowska, Horst Frank y Zbigniew Zapasiewicz.

"Los caminos de la noche" es un filme sobre el conformismo. La ausencia de rebeldía es lo que se destaca en el protagonista, un oficial alemán, miembro de las fuerzas de ocupación en Polonia durante la Segunda Guerra Mundial. Es un hombre culto, fino, amante de las bellas artes que, si no se siente cómodo en su rol de invasor, no tiene la fuerza de voluntad necesaria para romper con su conformismo cultural, social, político y también ideológico. Zanussi quiere mostrar a esos intelectuales, que existen en todas partes del mundo, que no están de acuerdo con la sociedad en que viven, pero no expresan su desacuerdo.

HABLAN LOS ASTROS

por el profesor **MARIO CARIÑO**

LOS NIÑOS NACIDOS HOY Horas felices; su número el 4; cobro inesperado; buena salud y en la casa novedades inesperadas; en el amor dificultades.

LOS QUE CUMPLEN AÑOS HOY Buen día para el amor los viajes, las mutaciones y en especial para invertir o firmar; no faltará dinero; en casa menos nervios.

ARIES: No abusen en las comidas; por dinero se afijan; en el amor cosas raras; número clave el 7; buena salud; buen día para viajar; atención con lo que firman; noche extraña.

TAURO: La salud y el amor muy bien, en cambio tendrán dificultades por dinero; si viajan tomen precauciones; en familia alegre reunión; menos nervios; cuidado si conducen.

GEMINIS: Mil altibajos hoy, por dinero tendrán dificultades que luego superarán; recuerden el 6; la salud como nunca; para el amor es un día difícil; obren con cautela; familia feliz.

CANCER: Una amable reunión; en casa sorpresa y noticias; número clave el 2; buena salud; dinero seguro; visitas queridas; para viajar o mudarse muy bueno;

LEO: Más fé, todo se arreglará; por dinero no tendrán preocupaciones; buena salud pero no abusen en el amor dificultades; en casa horas de inmensa dicha.

VIRGO: Muchos inconvenientes en la mañana; por el amor un disgusto; seguro cobrarán dinero; cuiden la salud; eviten la velocidad; para viajes gran día.

LIBRA: Muchos momentos felices hoy, en casa sobre todo; en dinero puede irles muy bien; recuerden el 4; buena salud; familia preocupada.

ESCORPIO: No duden más, luchen con fé y triunfarán; número clave el 1; en casa alegres horas; dinero seguro; salud con altibajos; para el amor gran día.

SAGITARIO: Buen día para el amor, el dinero y los viajes; pleito termina felizmente; en familia alegría; cuiden la salud; visitas no agradables.

CAPRICORNIO: No malgaste el dinero; cuídense un poco, la salud regular, no abusen; un día bueno para el amor; ideal para viajar; progresos en la profesión; en casa alegrías; su número el 7.

ACUARIO: Serán sanos de cuerpo y alma; su nobleza será muy grande; de gran orgullo y amor propio, serán muy dados a defender la verdad; inteligentes, talentosos, triunfarán desde muy jóvenes y tendrán larga vida.

PISCIS: Tendrán un día sorpresivo y feliz, sobre todo después de las 14, en el año que sigue, superarán problema económico y familiar; en el amor emprenderán otra etapa.

TELEVISION

10 (13) **EL TIEMPO DE ELVIRA - Infantil**
Elvira Romei
11 (7) **TELESCUELA TECNICA - Didáctico**
(11) **CICLO DE APOYO A LA LABOR DOCENTE - Didáctico**
(13) **PATOLANDIA - Infantil**
Rafael Carret
11.10 (11) **LA NOVICIA VOLADORA - Serie**
Sally Field.
11.30 (7) **SUPER AGENTE 86 - Serie**
Don Adams.
(11) **BONANZA - Serie**
L. Greene, D. Blocker.
(13) **EL SHOW DE LOS TRES CHIFLADOS - Serie Infantil**
11.55 (9) **DIOS EN UN NUEVO DIA**
12 (7) **EL SHOW DE LA VIDA - Periodístico**
Héctor Larrea.
(9) **MEDIODIA CON BETTY- Periodístico**
Betty Elizalde
(13) **LOS AGENTES DE CIPOL - Serie**
Con Robert Vaughn.
12.30 (11) **NOTICIAS ONCE - Periodístico**
E. Rial Martínez, A. Rosas, L. Cobas
13 (9) **PANTALLA ABIERTA - Periodístico**
Orlando Marconi, Julio Lagos
(11) **LA GRAN OCASION**
Sergio Velasco Ferrero.
(13) **REALIDAD '82 - Periodístico**
J.C. Pérez Loizeau y R. Andino.
13.30 (7) **DESPUES DEL FINAL - Teleteatro**
Selva Alemán, Arturo Puig.
14 (11) **EL DERECHO DE NACER - Teleteatro mexicano**
Con Verónica Castro.
(13) **MUJER - Femenino**
Annamaría
14.30 (7) **CINE PARA LA FAMILIA**
"Padre de familia". M. Baxter Birney.
15 (11) **NUESTRO CINE**
(13) **LA BUSQUEDA - Teleteatro**
Silvia Montanari, Juan Vitali
16 (7) **TELEJUEGOS - Infantil** Con Gachi Ferrari.
(9) **LLEVAME CONTIGO - Teleteatro**
Pablo Alarcón, Cristina Alberó
(13) **EL FESTIVAL INFANTIL**
16.30 (2) **SOLEDAD - Teleteatro mexicano**
Libertad Lamarque.
(9) **AVENTURAS Y ALGO MAS - Infantil**
W. Ruano
17 (11) **VIVIANA - Teleteatro**
Lucía Méndez, Héctor Bonilla
17.30 (2) **LA MUJER BIONICA - Serie**
Con Lindsay Wagner
18 (7) **LOS ANGELES DE CHARLIE - Serie**
K. Jackson, J. Smith
(9) **EXTRAÑO DESENCUENTRO - Teleteatro**
Silvina Rada, Héctor Calori
(11) **LOS OSOS REVOLTOSOS - Serie**
Con Jack Warden
(13) **HABIA UNA VEZ - Infantil**
Con Lorena Paola.
18.30 (2) **LADRON SIN DESTINO - Serie**
R. Wagner, M. Throne.
(11) **CHIPS**
Con Larry Wilcox
(13) **LOS HART - Serie**
Robert Wagner y Stephanie Powers
19 (7) **VIVA AMERICA - Teleteatro**
Marta González, Víctor Hugo Vieyra.
(9) **DE SIETE A OCHO - Periodístico**
B. Elizalde, C. Mascetti, S. Huberman
19.30 (2) **VALLE DE PASIONES - Serie**
B. Stanwick, P. Breck.
(11) **REVISTA ONCE - Periodístico**
U. Barrera, V. Sueiro
(13) **TODOS LOS DIAS, LA MISMA HISTORIA - Telecomedia**
Beatriz Taibo, Luis Medina Castro
20 (7) **LAS AVENTURAS DE BJ - Serie**
Con Greg Evigan.
(9) **RUMBO A LA FAMA**
Conduce Leonardo Simons
(11) **DANCIN DAYS - Teleteatro**
Con Sonia Braga.
(13) **BUENAS NOCHES ARGENTINA - Periodístico**
S. Villarruel, R. Maldana.
20.30 (2) **EXTRAÑA PAREJA - Serie**
Con Jack Klugman.
20.50 (7) **EL FUTBOL DE MENOTTI**
21 (2) **LAS CALLES DE SAN FRANCISCO - Serie**
K. Malden, M. Douglas.
(7) **60 MINUTOS - Periodístico**
Con José Gómez Fuentes, María Larreta.
(9) **GRANDES VALORES DE HOY Y DE SIEMPRE - Musical**
Silvio Soldán e invitados.
(11) **NO TOCA BOTON - Cómico**
A. Olmedo, Moria Casán.
(13) **LAS 24 HORAS - Comedia**
Con Luisa Vehil. Hoy: "24 horas antes del veredicto"
22 (2) **PETROCELLI - Serie**
Con Barry Newman.
(7) **FUTBOL INTERNACIONAL**
Selección Argentina Vs Benfica de Portugal. (En diferido).
(13) **EL MUNDO DEL ESPECTACULO**
"Esplendor en la hierba", con Natalie Wood, P. Hingle.
22.30 (11) **ARGENTINISIMA - Musical**
Conduce Julio Márbiz
23 (2) **QUINCY - Serie**
Con Jack Klugman.
(9) **DESDE EL RING**
Box desde el Luna Park. José Brunzone Vs. Alfredo Moyano.
23.30 (11) **CONSULTORIO MATRIMONIAL - Didáctico**
(7) **LA GENTE Y LA CULTURA**
Conduce Augusto Bonardo.
24 (2) **PATRULLA SECRETA - Serie**
Jack Thompson, Peter Summer.
(9) **CINE SIN INTERRUPCIONES**
"El ángel ausente", con John Carroll.
(11) **NOTICIAS ONCE - Periodístico**
E. Landi, A. Repetto.
(13) **SEPTIMA EDICION - Periodístico**
S. Villarruel, J. T. López.
0.30 (11) **LOS MARAVILLOSOS APPLE - Serie**
Con Mithe Vogel.
(13) **UN MOMENTO DE MEDITACION**
1 (13) **TRASNOCHE GRUNDIG - Cine**
Primera sección:
"El monstruo magnético", R. Carlson.
Segunda sección:
"Centro médico" - Serie, con Chadd Everett.
1.30 (7) **BUENAS NOCHES, SEÑOR - Religioso**
(9) **CONOCIENDO BUENOS AIRES - Microprograma**
1.35 (9) **LOS GRANDES OLVIDADOS**
1.40 (9) **DIOS ES MI DESCANSO**

GUIA DE CINES Y TEATROS ★ GUIA DE CINES Y TEATROS ★ GUIA DE CINES Y TEATROS

TEATROS

★ **COLON. 35-1430.** MIERCOLES 26 a las 21: 2º Func. de Gran Abono. Opera "KHOVANTCHINA" de MUSSORGSKY. Con: Nesterenko, Obratszova, Ghiuselev, Schervakov, Simonella, Boghossián, Gaba, Nait, Crea, Tomaselli, Ferracani, Sarramida, Brandan. Dir. de Orq. ALEXANDER LAZAREV. Dir. Coro: A. BALZANELLI. Coreog. y Primera Bailarina: M. BARVIE. Orq. y Coro Est. del T. Colón. Alumnas del Dpto. de Danza del Inst. Sup. de Arte. (Para esta func. es obligat. traje de etiqueta p/damas y caballeros en plateas y palcos). Sob. de Ab. (unic. loc. altas lat. y de pie) en vta. SABADO 29 a las 21: 2º Func. del Ab. Nocturno. Opera: "KHOVANTCHINA" de MUSSORGSKY. (Con los mismos intér. del miércoles 26). Dir. de Orq.: ALEXANDER LAZAREV. Orq. y Coro Est. del T. Colón. Sob. de Ab. (únic. loc. altas lat. y de pie) en vta. Boletería todos los días de 10 a 20 en Tucumán 1111.

★ **MUNICIPAL GENERAL SAN MARTIN. Corrientes 1530. 46-8611. Sala Casacuberta.** Hoy a las 21.30: "EMIGRADOS", de S. Mrozek, por el STARY TEATRO de Cracovia (Polonia) dirigido por ANDZEJ WAJDA. Con Jerzy Stuhr y Jerzy Binczycki. Pl.: $ 100.000. Sábado a las 21.30: "SANTA JUANA", de George Bernard Shaw. Con Juana Hidalgo y gran elenco. Dir. A. Boero. Pl.: $ 30.000. Loc. en vta. con 3 días de antic.

—Sala Martín Coronado. Hoy a las 18.30: Func. Ab. "E": ALEJANDRO DE RACO: Conciertos de música andina, oriental y del altiplano, junto a P. Fernández y M. García. Sob. de Ab. en vta. Hoy a las 21.30: "EL BURGUES GENTILHOMBRE", de Moliére. Con O. Terranova, G. Araujo y elenco. Dir.: J. M. Paolantonio. Pl.: $ 30.000. Loc. en vta.

—Sala Cunill Cabanellas. Hoy a las 21.30: "NASTASIA FILIPOVNA", de F. Dostoievski, con el STARY TEATR de Cracovia (Polonia) dirigido por ANDRZEJ WAJDA, con Jerzy Radziwilowicz y Jan Nowicki. Pl.: $ 100.000. Loc. en vta. Sábado a las 21.30: "EL VISITANTE EXTRAORDINARIO", de. Griffero. Con A. Braga y gran elenco. Dir. A. Dalán. Pl.: $ 30.000. Loc. en vta.

★ **ASTRAL. Corrientes 1639. 46-5707/9964.** Ultimos días. Mañana a las 21.30: segundo año de éxito: GRACIELA DUFAU y HUGO ARANA en:
DOMESTICADOS
La gran obra de Aída Bortnik. Con Nelly Prono, Néstor Hugo Rivas y elenco. Actuación especial de Bárbara Mujica. Dir.: Luis Agustoni. P.m.18. Loc. en vta.

★ **BLANCA PODESTA. Corrientes 1283. 35-2592.** Mañana a las 20.30: NORMA ALEANDRO en:
LA SEÑORITA DE TACNA
P.m.14. La obra de Mario Vargas Llosa. Dir.: Emilio Alfaro. Mar. a juev. a las 20.30. Vier. a las 21.30. Sáb. a las 20 y 23. Dgos. a las 20.30. (popular). P.m.14.

★ **BUENOS AIRES. Rodríguez Peña 407.** Cont. desde las 16: BURLESQUE presenta la impactante sexy-revista: "LAS GATITAS ARDIENTES OTRA VEZ EN CORRIENTES" con las estrellas del strip-tease. P.m.18.

★ **COMICO. Corrientes 1280. 35-2108.** Ultima semana. Gran espectáculo:
EL DILUVIO QUE VIENE
S.r. Mar. a vier. a las 21.30. Sáb. a las 20 y 23. Dgos. a las 20. Dgos. a vier. 50% desc. Loc. en vta. Hoy a las 21.30.

★ **DEL GLOBO. M. T. de Alvear 1155. 393-8351.** Gran suceso en Buenos Aires: "LA ZORRA", de A. Paso. Con Leonor Benedetto y Alberto Closas. Dir. A. Closas. Loc. en vta. Hoy a las 20.30.

★ **FLORIDA. Florida 165. 30-5360.** Cont. de lun. a sáb. de 13 a 22. Vier. de 12 a 23. Sáb. de 18 a 1.30. Presenta: "MINI REVISTA, MINI VESTIDA". Excitante y sugestiva con las chicas del Florida. P.m.18. Con Moira Star.

★ **GRAN CORRIENTES. Corrientes 2049. 49-6565.** Gerardo Romano y gran elenco en: "BENT", de Martin Sherman. Dir.: J. Ordano. Mar. a vier. a las 21.30. Sáb. a las 21 y 23. Dgos. a las 20.30. Loc. en vta. dde. las 10.

★ **KARINA. Corrientes 636. 40-1808.** Cont. de 20 a 24: Cía de STRIP-TEASE, con Analía Roy y sexy vedettes. P.m.18. De 0.30 a 4. "Show internacional". Dir.: A. Elizalde.

★ **LICEO. Rivadavia y Paraná.** Elenco de primerísima línea en:
PAN Y CIRCO
Libro: Enrique Pinti. Dir.: Antonio Gasalla. Mar. a Juev. a las 21.30; Vier. y sáb. a las 21 y 23; Dgos. a las 20.30.

★ **MAIPO. Esmeralda 443. 392-4882.** Hoy descanso: El espectáculo del año ahora en el Maipo:
CARLOS PERCIAVALLE
A PLENO COLOR
Martes a jueves a las 21.30. Viernes y sábados a las 21 y 23.30. Domingos a las 21. Loc. en vta.

★ **METROPOLITAN 1. Corrientes 1343. 40-0816.** Hoy descanso: JORGE PORCEL, MORIA CASAN y ALBERTO OLMEDO en:
LOQUERO EN LA REVISTA
Con Patricia Dal y Valeria Lynch. J. Portales, C. Bertrand, P. Castillo y D. Medina. Lunes 24 a las 21 y 23. Mar. a vier. a las 21. y 23. Sáb. a las 21, 23.15 y trasn. 1.15. Dgo. a las 20 y 22. Miér. desc.

★ **NACIONAL CERVANTES. Libertad 815. 45-4224.** Mañana a las 21: "LAS DE BARRANCO", de Gregorio de Laferrere. Con Eva Franco, Alejandra Da Passano, Laura Bove, Ignacio Quirós y elenco. Dir. Rodolfo Graziano. Pl.: $ 30.000. Loc. en vta. con 3 días de antic. Refrigeración.

★ **ODEON. Esmerada 367. 45-3635.** Hoy descanso: 8 únicas semanas del éxito teatral '81: CHINA ZORRILLA en:
EMILY
La obra de William Luce. Dir. A. Boero. Mar. a juev. a las 20.30. Vier. a las 21.30. Sáb. a las 21 y 23. Dgos. a las 18.30. Loc. en vta.

★ **PARADISE. Corrientes 827.** Cont. de Lun. a Dgos. de 20 a 4. La revista sexy del desnudo: "STRIP TOTAL". Con las mujeres más excitantes de Bs. As. P.m.18.

★ **PAYRO. San Martín 766. 32-5922.** Grupo S.E.A. presenta: "EL CEPILLO DE DIENTES", de J. Díaz. Dir. J. Kogan. Hoy a las 20. Jóvenes: $ 20.000. Equipo Teatro Payró presenta: "IVANOV", estreno absoluto en la Argentina. Miér. y juev. a las 21.30. Vier. y sáb. a las 22. Dgos. a las 20.30. Loc.: $ 25.000.

★ **REGINA. Santa Fe 1235. 44-5470.** Gran serie de recitales a cargo de ASTOR PIAZZOLLA, con ROBERTO GOYENECHE. Lunes a viernes a las 21. Sábados a las 21 y 23. Domingos a las 20. Loc. en vta.

★ **TABARIS. Corrientes 831. 392-8509.** ULTIMOS DIAS. Dos obras en un mismo espectáculo. LUIS BRANDONI - PEPE SORIANO - CARLOS CARELLA - ULISES DUMONT y elenco en: "EL ACOMPAÑAMIENTO" y "GRIS DE AUSENCIA", de Carlos Gorostiza y Roberto Cossa. Dir. Carlos Gandolfo y Alfredo Zemma. Mar. a juev. a las 21.30. Vier. y sáb. a las 21 y 23. Dgos. a las 19 y 21. Miér. día poular.

CINES

★ **A.B.C. Esmeralda 506. 392-9506.** Continuado desde las 10: "MUJERES DESESPERADAS"; "LA INOCENCIA DE ROMY". Desde las 20: show en vivo: "LAS VIRGENES DEL STRIP-TEASE. P.m.18. Vier. y sáb. trasn.

★ **ADAN 1. Corrientes 959. 393-6115.** A las 13, 15.5, 17.10, 19.15, 21.20 y 23.25:
CAMARERA DE HOTEL
P.m.18. A las 14.40, 16.45, 18.50, 20.55 y 23: Notic. Sáb. trasn. 1.10.

★ **ADAN 2. Corrientes 959. 393-5034.** A las 13.30, 15.50, 18.10, 20.30 y 22.50:
EN LA LAGUNA DORADA
P.m.14. Con Jane Fonda y Catherine Hepburn. A las 15.25, 17.45, 20.5 y 22.25: Notic. Sáb. trasn. 1.

★ **ALFA. Lavalle 842. 392-1114.** A las 13.10, 15.15, 17.45, 20.30 y 23:
LOS CAZADORES
DEL ARCA PERDIDA
S.r. Laureada con 4 premios Oscar. A las 13, 15.10, 17.35, 20.5 y 22.40: Notic. Sáb. trasn. 1.15.

★ **ALFIL. Corrientes 1753. 40-7575.** A las 13.20, 15.20, 17.20, 19.20, 21.20 y 23.20, sáb. trasn. 1.30: "EL DIA DE LOS ASESINOS". P.m.18. 15, 17, 19, 21 y 23: Notic.

★ **AMBASSADOR. Lavalle 777. 392-9700.** A las 13, 15, 17, 19.5, 21.10 y 23.15:
LOS PASAJEROS DEL JARDIN
P.m.18. Con Graciela Borges y Rodolfo Ranni. A las 14.40, 16.40, 18.45, 20.50 y 22.55: Notic. Sáb. trasn. 1.20.

★ **AMERICA. Callao 1057. 41-3818.** A las 13.10, 16.20, 19.30 y 22.40:
LOS UNOS Y LOS OTROS
S.r. Con James Caan, Geraldine Chaplin, Jorge Donn y Jacques Villeret. A las 13, 16, 19.10 y 22.20: Notic. Sáb. trasn. 1.50.

★ **ARIZONA. Lavalle 727. 392-6967.** Cont. 13.20, 16.40, 20 y 23.20:
CON EL SOL EN LA PIEL
Cont. 14.50, 18.10 y 21.30:
PASION IMPURA
P.m.18. Sáb. trasn. 1.15: "Con el sol en la piel".

★ **ATLAS. Lavalle 869. 392-1936.** A las 12.25, 14.20, 16.15, 18.35, 20.55 y 23.15: "EL FIERECILLO DOMADO". P.m.14. 18.20, 20.30 y 22.50: Notic. Sáb. trasn. 1.30.

★ **ATLAS RECOLETA. Guido 1952.** A las 14.50, 16.50, 18.55, 21 y 23.5: "LOS PASAJEROS DEL JARDIN". P.m.18. 14.30, 16.30, 18.35, 20.40 y 22.45: Notic. Sáb. trasn. 1.

★ **AVENIDA. Av. de Mayo 675. 33-6626.** Cont. 11, 14.20, 17.40 y 21: Las pícaras aventuras de Drácula; 12.30, 15.50, 19.5 y 22.30: El embrión mortífero. P.m. 18.

★ **BIARRITZ. Suipacha 482. 392-0356.** A las 13, 16, 19.10 y 22.20; "LOS UNOS Y LOS OTROS". S.r. A las 15.40, 18.50 y 22: Notic. Sáb. trasn.

★ **BROADWAY. Corrientes 1155. 35-2345.** A las 13.15, 16.20, 19.30 y 22:
LOS UNOS Y LOS OTROS
S.r. Dir. Claude Lelouch. A las 16.5, 19.20 y 22.25: Notic. Sáb. trasn. 1.40.

★ **CALLAO. Callao 27. 40-1898.** A las 14.35, 16.35, 18.40, 20.55 y 23.10: "LOS PASAJEROS DEL JARDIN". P.m.18. 14.15, 16.15, 18.20, 20.30 y 22.45: Notic. Sáb. trasn. 1.

★ **CAPITOL. Santa Fe 1848. 44-2379.** A las 13.15, 15.40, 18.5, 20.35 y 23.5: "ESCAPE A LA VICTORIA". S.r. A las 15.15, 17.40, 20.10 y 22.40: Notic. Sáb. trasn.

★ **CERVANTES. Belgrano 1820. 38-2686.** Cont. 15.40, 19.20 y 23: "EL ALEGRE DIVORCIADO"; 14, 17.25 y 21.5: "LAS BELLEZAS DE LA NOCHE". P.m.18.

★ **CINEMA UNO. Suipacha 460. 392-1112.** A las 13.10, 15.40, 18, 20.35 y 23.10:
CARROZAS DE FUEGO
S.r. Con Ben Cross y Ian Charleson. Dir. Hugh Hudson. OSCAR a la mejor película. A las 15.15, 17.40, 20.10 y 22.45: Notic. Sáb. trasn. 1.30.

★ **CINEMATECA ARGENTINA. Sarmiento 2255. 48-2170.** A las 18, 20 y 22: "El ayudante" de Mario David. Con Pepe Soriano y José Slavin. S.r. Mañana: La escalera de caracol.

★ **CONCORDE. Lavalle 925. 35-1850.** A las 13.10, 14.45, 16.25, 18.5, 19.45, 21.30 y 23.15:
VIOLENCIA EN EL ULTIMO
TREN DE LA NOCHE
P.m.18. A las 16.25, 17.50, 19.30, 21.10 y 23: Notic. Sáb. trasn. 1.15.

★ **COSMOS 70. C'tes 2046. 49-0862.** A las 14, 16.15, 18.30, 20.45 y 23:
LA GRAN OLIMPIADA DE MOSCU
S.r. El espectáculo más grade del siglo. Dir. Yuri Ozerov. Hablada en castellano. Próx. "ROMANCE DE LOS ENAMORADOS".

★ **ELECTRIC. Lavalle 836. 392-1846.** Cont. 12.45, 16, 19.25 y 22.50: "BRUCE LEE, EL INVENCIBLE"; 14.10, 17.35 y 21: "LA FURIA DE LOS 7 MAGNIFICOS"; 12.40, 17.25 y 20.50: Notic. P.m.14. Sáb. trasn. 1.

★ **EMPIRE. H. Yrigoyen 1934. 47-8770.** Cont. 15.30, 18.50 y 22.20: "LA GUERRA DE LAS GALAXIAS"; 14.10, 17.40 y 21.10: "EL SHOW DEL RATON AERODINAMICO". S.r.

★ **GAUMONT. Rivadavia 1635. 40-3050.** A las 15, 17.40, 20.20 y 23: "ESCAPE A LA VICTORIA". S.r. 14.30, 17.10, 19.50 y 22.30: Notic. Sáb. trasn. 1.20.

★ **GRAN REX. C'tes 857. 392-8000.** Extraordinario estreno. A las 13, 15.30, 18, 20.30 y 23.5:
ESCAPE A LA VICTORIA
S.r. Con Sylvester Stallone, Michael Caine, Carole Laure, Ardiles y Pelé. "GENSDORF" XII campo de concentración sector A III Reich Nueva Alemania. Dir. John Huston. A las 12.45, 15.10, 17.40, 20.10 y 22.45: Notic. Loc. en vta. con 2 días de antic. Sáb. trasn. 1.30.

★ **GRAND SPLENDID. Santa Fe 1860. 44-0808.** A las 14.15, 16.30, 18.45, 21, 23.15 y sáb. trasn. 1: "LA DESOBEDIENCIA". P.m.18. 16, 18.15, 20.30 y 22.45: Notic.

★ **GRAN VICTORIA. Av. de Mayo 882. 34-1493.** Cont. de 8 a 3: "La doctora bajo las sábanas"; "El signo del diablo"; "Cinco almohadas para una noche". P.m.18.

★ **IDEAL. Suipacha 378. 35-3300.** A las 14.10, 16.25, 18.40, 20.55, 23.10 y sáb. trasn. 1.10: "MALOU". P.m.18. 13.50, 15.55, 18.10, 20.25 y 22.40: Notic.

★ **IGUAZU. Lavalle 940. 393-9931.** A las 13.10, 15.20, 17.50, 20.25 y 23:
LA GUERRA
DE LOS GANGSTERS
P.m.18. Con Michael Nouri y Brian Benben. A las 17.25, 20 y 22.35: Notic. Sáb. trasn. 1.30.

★ **LARA. Av. de Mayo 1225. 38-6966.** Cont. 14, 17.35 y 21.5: "La chica del adiós"; 16, 19.30 y 23: "Cuernos a la moda". P.m.18. Sáb. trasn. La canción es la misma.

★ **LEOPOLDO LUGONES. Corrientes 1530. 46-8611.** A las 15, 17.30, 20 y 22.30: "Sin anestesia". Dir.: Andrzej Wajda. Con Zbigniew y Krystina Janda. Pl.: $ 10.000. P.m.18. Mañana: El hombre de hierro.

★ **LIBERTADOR. Ctes. 1334. 40-7443.** A las 13.35, 16, 18.25, 20.40 y 23.5:
GALLIPOLI
P.m.18. Con Mel Gibson y Mark Lee. A las 13.15, 15.40, 18.5, 20.25 y 22.45: Notic. Sáb. trasn. 1.20.

★ **LOIRE. Corrientes 1524. 49-1900.** A las 13, 15.20, 17.50, 20.20 y 22.50:
MUERTE EN VENECIA
P.m.18. A las 15.10, 17.40, 20.10 y 22.40: Notic. Sáb. trasn. 1.15.

★ **LORANGE. Ctes. 1372. 45-7386.** A las 13.30, 15.20, 17.15, 19.15, 21.20 y 23.25:
COMPADRES
P.m.18. Con Jack Lemmon y Walter Matthau. A las 15.5, 16.55, 18.55, 21 y 23.5: Notic. Sáb. trasn. 1.10.

★ **LORCA. Corrientes 1428. 40-5017.** A las 13.15, 15.15, 17.15, 19.15, 21.15 y 23.15:
SEÑORA DE NADIE
P.m.18. A las 14.55, 16.55, 18.55, 20.55 y 22.55: Notic.

★ **LORENA. Corrientes 1551. 46-7501.** A las 13, 15.20, 17.45, 20.20 y 22.55:
LA AMANTE
DEL TENIENTE FRANCES
P.m.18. Con Meryl Streep y Jeremy Irons. A las 15.10, 17.35, 20.5 y 22.40: Notic. Sáb. trasn. 1.15.

★ **LOS ANGELES 1. Corrientes 1770. 40-3742.** A las 13, 15.25, 17.50, 20.15 y 22.35:
LA CIUDADELA DE LOS ROBINSON
S.r. Hablada en castellano. 15.15, 17.40, 20.5 y 22.25: Notic.

★ **LOS ANGELES 2. Corrientes 1770. 40-3742/45-2405.** A las 13.10, 14.40, 16.10, 17.40, 19.10, 20.40 y 22.10:
LOCURAS, RITMO Y DIBUJOS
S.r. A las 13, 14.30, 16, 17.30, 19, 20.30 y 22: Notic.

★ **LOSUAR. Corrientes 1743. 40-6100.** A las 13.10, 15.30, 18, 20.30 y 23:
LA GUERRA
DE LOS GANGSTERS
P.m.18. Un filme de Richard Sarafián. A las 15.15, 17.45, 20.15 y 22.45: Notic. Sáb. trasn. 1.15.

★ **LUXOR. Lavalle 669. 392-3893.** A las 13, 15.15, 17.45, 20.20 y 22.55:
LA GRAN OLIMPIADA DE MOSCU
S.r. Dir. Yuri Ozerov. Hablada en castellano. A las 17.25, 20 y 22.35: Notic. Sáb. trasn. 1.20.

★ **MAXI 1. Carlos Pellegrini 661. 35-8822.** A las 13.10, 15.10, 17.10, 19.10, 21.10 y 23.10:
EL ULTIMO TIBURON
P.m.14. Con Vic Morrow y James Franciscus. A las 14.50, 16.50, 18.50, 20.50 y 22.50: Notic. Conciertorama presenta: domingo 30 a las 21: "2ª SINFONIA DE MAHLER". Lunes 31 a las 21: "TOSCA".

★ **MAXI 2. Carlos Pellegrini 661. 35-8822.** A las 13.50, 16.10, 18.30, 20.50 y 23.10:
LA CUENTA REGRESIVA
S.r. Con Kird Douglas y Martin Sheen. A las 13.30, 15.50, 18.10, 20.30 y 22.50: Notic.

★ **METROPOLITAN 2. Corrientes 1343. 40-1064.** A las 14.5, 16.20, 18.35, 20.55, 23.15 y trasn. 1.15: "LOS DIOSES DEBEN ESTAR LOCOS". S.r. 15.55, 18.10, 20.30 y 22.50: Notic.

★ **MONUMENTAL. Lavalle 780. 393-8865.** A las 13.15, 15.10, 17.5, 21.5 y 23.10:
YO HICE A ROQUE III
P.m.18. Con Fernando Esteso y Andrés Pajares. A las 13, 14.55, 16.50, 18.50, 20.50: y 22.50: Notic. Sáb. trasn. 1.15.

★ **MULTICINE. Lavalle 750.** Cont. de 8.30 a 24. Sáb. y dgos. de 13 a 24. Sáb. trasn. "Las sobrinas"; "Y después los perros"; "La poseída"; "Patrick". P.m.18.

★ **NORMANDIE. Lavalle 861. 392-1000.** A las 13, 15.30, 18, 20.30 y 23.10: "EN LA LAGUNA DORADA". P.m.14. 15.10, 17.40, 20.10 y 22.40: Notic. Sáb. trasn. 1.30.

★ **OCEAN. Lavalle 739. 392-1515.** A las 13, 15, 17, 19.5, 21.10 y 23.15: "INFARTO EN LA CAMA". P.m.18. 14.40, 16.40, 18.45, 20.50 y 22.55: Notic. Sáb. trasn. 1.30.

★ **OPERA. Corrientes 860. 35-1335.** A las 15.5, 17.5, 19.5, 21.10 y 23.20: "EL DIA DE LOS ASESINOS". P.m.14. 14.35, 16.35, 18.35, 20.40 y 22.50: Notic.

★ **PARAMOUNT. Lavalle 845. 392-9999.** A las 13.10, 15.15, 17.15, 19.15, 21.20 y 23.25:
LA DESOBEDIENCIA
P.m.18. Con Stefania Sandrelli y Carl Diemunch. A las 14.45, 16.45, 18.45, 20.45 y 22.45: Notic. Sáb. trasn. 1.30.

★ **PARIS. Lavalle 769. 392-2016.** Cont. 13.30, 15.50, 18.15, 20.40 y 23: "¿COMO VIENE LA MANO?". P.m.14. 15.35, 17.55, 20.20 y 22.40: Notic.

★ **PLAZA. Corrientes 939. 392-7577.** A las 13, 15, 17, 19, 21 y 23: "UN TOQUE DE COLOR". P.m.14. 14.40, 16.40, 18.40, 20.40 y 22.40: Notic. Sáb. trasn. 1.10.

★ **PREMIER. Corrientes 1565. 46-2113.** FESTIVAL PRO-MALVINAS ARGENTINAS. A las 14, 18.25 y 22.50: "EL INFIERNO TAN TEMIDO". A las 16.25 y 20.50: "MOMENTOS". P.m.18.

★ **PETIT PREMIER. Corrientes 1565. 46-2113.** A las 14.30, 16.40, 18.45, 20.50 y 22.50: "VIBRACIONES DEL ALMA", de Robert Markowitz. P.m. 14. Con Michael Ontkean y Amy Irving. Mañana: "La violencia del poder".

★ **REAL. Esmeralda 425. 392-3600.** A las 13.10, 15.5, 17, 18.55, 20.50 y 22.40: "EL BOCON". S.r. 14.50, 16.45, 18.40, 20.35 y 22.30: Notic.

★ **ROSE MARIE. Corrientes 780. 45-6448.** Cont. desde las 10: "CON TODOS MIS AMANTES"; "DIVORCIO A LA DINAMARQUESA"; "DELITO DE AMOR". P.m.18. Sáb. trasn.

★ **SALA UNO. B. Sur Mer 549. 88-9420.** A las 15.10, 17.35, 20 y 22.25: "HISTORIAS PROHIBIDAS". P.m.18. A las 15, 17.25, 19.50 y 22.15: Notic. Sáb. trasn. 1: "HAIR".

★ **SANTA FE I. Santa Fe 1947. 44-8980.** A las 13.15, 15.20, 17.20, 19.20, 21.20 y 23.20:
YO HICE A ROQUE III
P.m.18. Con Fernando Esteso y Andrés Pajares. A las 15, 19, 21 y 23: Notic. Sáb. trasn. 1.10

★ **SANTA FE II. Santa Fe 1947. 44-8980.** A las 13, 15.25, 17.50, 20.20 y 22.50:
MUERTE EN VENECIA
P.m.18. Sáb. trasn. 1.15.

★ **SARMIENTO. Lavalle 852. 392-3338.** A las 13, 15.30, 18, 20.30 y 23: "EL ALEGRE DIVORCIADO". P.m.18. 15.10, 17.40, 20.10 y 22.40: Notic. Sáb. trasn. 1.30.

★ **SELECT LAVALLE. Lavalle 921. 35-0235.** Cont. 13.30, 16.30, 19.50 y 23.15: "UNA MUJER, DOS AMIGOS Y CUATRO AMANTES"; 15, 18.20 y 21.40: "HABITACION SE ALQUILA". P.m.18. Sáb. trasn. 1.15: Una mujer, dos amigos y cuatro amantes.

★ **STUDIO. Santa Fe 2541. 821-5845.** A las 14.5, 16.20, 18.35, 20.50 y 23.5: "AL FIN Y AL CABO ES MI VIDA". P.m.18. 16.5, 18.20, 20.35 y 22.50: Notic. Sáb. trasn. 1: "Un fantasma en el Paraíso".

★ **SUIPACHA. Suipacha 442. 392-1195.** A las 13.25, 15.25, 17.25, 19.25, 21.25, 23.25 y sáb. trasn. 1.25: "ULTIMOS DIAS DE LA VICTIMA". P.m.18. 13, 15, 17, 19, 21 y 23: Notic.

ALMAGRO

★ **BIOGRAFO UNO. Corrientes 4636.** Cont. 15.45, 17.30, 19.15, 21 y 22.45: Notic; 14.15, 16, 17.45, 19.30, 21.15 y 23: Violencia en el último tren de la noche. P.m.18.

★ **CABALLITO. Víctor Martínez 52. 431-0052.** Cont. dde. las 15: Alí Babá y los 40 ladrones; El chanchito picarón. S.r.

★ **PALACIO DEL CINE. Rivadavia 3636. 982-4818.** Cont. 14.45, 18.25 y 22.30: Los pasajeros del jardín; 16.30 y 20.40: Tiro al aire; 14.30, 18.10 y 22.20: Notic. P.m.18.

★ **ROCA. Rivadavia 3753. 812-1517.** Cont. desde las 15: Notic.; El día de los asesinos; Los héroes sin gloria. P.m.14.

BELGRANO

★ **BELGRANO. Cabildo 2356. 784-5691.** Cont. 14.30, 16.40, 18.50, 21 y 23.10: Los pasajeros del jardín; 16.15, 18.25, 20.35 y 22.45: Notic. P.m.18. Sáb. trasn.

★ **CABILDO. Av. Cabildo 2347. 784-3852.** Cont. 14.35, 16.20 y 19.40: Notic; 14.50, 16.30, 18.5, 19.50, 21.25, 23 y sáb. trasn. 1.10: La desobediencia. P.m.18.

★ **FANTASY. Cabildo 685. 771-0686.** A las 14.10 y 16.35: Notic; "La ciudadela de los Robinson". S.r. 19, 21 y 23.10: En la laguna dorada. P.m.14. Sáb. trasn. 1.15: All that jazz.

★ **G. PAZ. Cabildo 2702. 781-1412.** Cont. desde las 14: El alegre divorciado; Notic. P.m.18. Sáb. trasn.

★ **G. SAVOY. Cabildo 2829. 781-6500.** Cont. 15, 17, 19, 21 y 23.5: Yo hice a Roque III; 16.40, 18.40, 20.40 y 22.40: Notic. P.m.18. Sáb. trasn. 1.

★ **LIDO. Av. Cabildo 3241.** Cont. 14, 18.30 y 23: El imperio contraataca; 16.10 y 20.40: La aventura del Poseidón. S.r.

★ **MIGNON. Juramento 2433. 784-3899.** Cont. 14, 16.15, 18.30, 20.45 y 23: El fierecillo domado; 15.55, 18.10, 20.25 y 22.40: Notic. P.m.14. Sáb. trasn.

BOEDO

★ **CUYO. Boedo 858. 97-6975.** Cont. 15.30, 19.20 y 23: Escape a la victoria; 13.50, 17.30 y 21.20: Yo estoy con los hipopótamos. S.r. Sáb. trasn.

★ **GRAN SAN JUAN. San Juan 3246. 97-4293.** Cont. 16, 19.20 y 22.40: La desobediencia; 14.20, 17.40 y 21: Tesoro mío. P.m.18.

★ **LOS ANDES. Boedo 777. 97-4233.** Cont. 16, 19.35 y 23.10: Los pasajeros del jardín; 14.20, 17.45 y 21.20: Tiro al aire. P.m.18.

★ **N. PALACE. San Juan 2461. 941-1723.** Cont. 16.15, 19.40 y 23.5: Violencia en el último tren de la noche; 14.30, 17.55 y 21.20: ¿Qué le habrán hecho a Solange? P.m.18. Sáb. trasn. 1.

★ **NUEVO SELECT. San Juan 2540. 941-5908.** Cont. 16.50 y 22: El mundo está loco, loco; 14.40 y 19.50: Solo sus ojos; 14.30, 19.40: "El Pucará argentino", s.r.

COLEGIALES

★ **ARGOS. F. Lacroze 3455. 854-0673.** Cont. desde las 14: Los héroes sin gloria; El día de los asesinos. Notic. P.m.14.

★ **ATALAYA. Córdoba 4633. 773-0700.** Cont. 14.50, 18.50 y 22.20: La guerra de las galaxias; 17.20 y 21: El show del ratón aerodinámico. S.r.

★ **RIALTO. Córdoba 4287. 86-8764.** Cont. 15.50, 19.25 y 23: El fierecillo domado; 14.15, 17.40 y 21.15: El cazador de tiburones; 19.15 y 22.50: Notic. P.m.14. Sáb. trasn. 1.15.

FLORES

★ **AUDITORIO SAN ROBERTO. Bolivia 667. 612-0084.** Sáb., dgos., y fer. cont. de 15.30 a 22.30: El conejo loco; Superpolicía nuclear. S.r.

★ **CONTINENTAL. Carabobo 945. 631-2218.** Cont. desde las 14.30: El superfestival de Tom y Jerry. Los cazadores del arca perdida. S.r.

★ **FENIX. Rivadavia 7802. 612-8858.** Cont. desde las 14.20: La desobediencia; Tesoro mío; Notic.

★ **FLORES. Rivadavia 6661. 631-3701.** Cont. desde las 14.30: Notic. Los pasajeros del jardín. P.m.18. Sáb. trasn. 1.

★ **GRAND PRIX. Gaona 3263. 59-2551.** Cont. 15.20, 19.10 y 22.50: En la laguna dorada; 17.20 y 21.10: Dominique, ¿está muerta o?... P.m.14.

★ **GRAN RIVADAVIA. Rivadavia 8636. 69-1356.** Cont. 14.40, 18.45 y 22.30: El imperio contraataca; 16.55 y 21: El show del ratón aerodinámico. S.r. Sáb. trasn. 0.30.

★ **PUEYRREDON. Av. Rivadavia 6871. 612-0389.** Cont. desde las 14.45: Notic; El día de los asesinos. P.m.18. Sáb. trasn.

★ **R. INDARTE. Rivera Indarte 44. 612-5500.** Cont. desde las 15.30: Escape a la victoria; Notic. S.r. Sáb. trasn. 1.20.

★ **SAN JOSE. Rivad. 7350. 611-5989.** Cont. desde las 14.15: El fierecillo domado; El búfalo blanco. Notic. P.m.14.

★ **SAN MARTIN. Av. Rivadavia 7060. 612-5416.** Cont. desde las 13.30: Bruce Lee el invencible; El búfalo blanco. P.m. 14.

LINIERS

★ **GRAN LINIERS. Avda. Gral. Paz 44.** Cont. 15.40, 19 y 22.25: Yo hice a Roque III; 14, 17.20 y 20.50: Las señoritas de mala compañía. P.m.18.

★ **GRAN ODEON. Montiel 160. 641-7673.** Cont. 14.45, 18.25 y 22.20: Los pasajeros del jardín; 16.35 y 20.30: Tiro al aire. P.m.18.

★ **MARTIN FIERRO. Avda. Gral. Paz 47.** Cont. 13.50, 16.55, 20 y 23: Violencia en el último tren de la noche; 15.10, 18.20 y 21.20: Perversión macabra. P.m.18.

MATADEROS

★ **ALBERDI. Juan B. Alberdi 6169. 68-0496.** Cont. 15.55, 19.25 y 23.15: El fierecillo domado; 14, 17.45 y 21.20: El día. P.m.14.

★ **EL PLATA. J. B. Alberdi 5751. 68-1118.** Cont. 16, 19.30 y 23: Los pasajeros del jardín; 14.20, 17.40 y 21.10: Tiro al aire. P.m.18.

★ **GRAN BUENOS AIRES. Av. del Trabajo 5427. 68-2525.** Cont. desde las 14.30: King Kong; Esto es Elvis. S.r.

★ **GRAN LUGANO. Murguiondo 4062. 601-3457.** Cont. desde las 14.30; El imperio contraataca; El show del ratón. Notic. S.r.

★ **JORGE NEWBERY. Ex Lugano 1 y 2. 601-3457.** Cont. desde las 14.30: Flash Gordon; Siete audaces. S.r

ONCE

★ **LORIA. Rivadavia 3058. 87-1436.** Cont. desde las 14.30: El dragón nunca muere. Camarera de hotel. P.m.18.

★ **MAJESTIC. Pueyrredón 230. 87-9636.** Cont. desde las 14.25: El alegre divorciado; Las bellezas de la noche. P.m.18. Sáb. trasn.

PALERMO

★ **G. NORTE. Santa Fe 3730. 72-8468.** Cont. desde las 15: Los pasajeros del jardín; Notic. P.m.18.

★ **N. ROSEDAL. Serrano 2454. 774-3101.** Cont. 15, 18.50 y 22.50: El alegre divorciado; 16.50 y 20.50: Las bellezas de la noche. P.m.18. Sáb. trasn. 1.

VILLA DEVOTO

★ **ACONCAGUA. Av. Gral. Mosconi 3260. 571-5208.** Cont. Tarde: El chanchito picarón; Festival de los 3 chiflados; La bella sirenita. S.r. Noche: Intimidades de una pareja virgen; Pasión impura. P.m.18.

★ **EUROCINE. Nueva York 3336. 50-1443.** Cont. desde las 15: El fierecillo domado; El día del reptil. P.m.14.

★ **PARQUE. Cuenca 3250. 50-4448.** Cont. desde las 14.30: Dos superpolicías fuera de orden; Un superpolicía en Africa. S.r.

VILLA URQUIZA

★ **25 DE MAYO. Triunvirato 4438. 51-1859.** Cont. 15.40, 19.20 y 22.35: Los pasajeros del jardín; 14, 17.25 y 21: Tiro al aire. P.m.18.

★ **GRAN URQUIZA. Bauness 2506. 51-2135.** Tarde: La bella sirenita; Astroboy 009; El show de los 3 chiflados. S.r. Noche: Cama con música; La orgía. P.m.18.

GRAN BUENOS AIRES

★ **AVELLANEDA. Colonial.** Martín, el amante del horror; Operación sexo; La enfermera de día. P.m.18.

—Gral. Roca. El asesinato que conmovió al mundo; Los bastardos karatecas; La granja sin sol. P.m.14.

—Maipú. El alegre divorciado; La mujer de vacaciones. P.m.18.

—Mitre. Los pasajeros del jardín; Tiro al aire. P.m.18.

San Martín. Escape a la victoria; Yo estoy con los hipopótamos. S.r.

★ **BELLA VISTA Gran Pacífico.** Los pasajeros del jardín; Tiro al aire. P.m.18.

★ **BOULOGNE. Gral. Belgrano.** Los pasajeros del jardín; Hotel de señoritas. P.m.18.

—Super. El fierecillo domado; El cazador de tiburones. P.m.14.

★ **CIUDADELA. Nvo. Ciudadela.** Camarera de hotel; La masajista; Internado de señoritas. P.m.18.

★ **JOSE C. PAZ. Paz.** ¿Cómo viene la mano?; El destructor. P.m.14.

★ **LOMAS DE ZAMORA. Avenida.** En la laguna dorada; Los locos de la guerra. P.m.14.

—Coliseo. Una mujer, dos amigos y cuatro amantes; Habitación se alquila. P.m.18.

—Español. El fierecillo domado; Llora por mí. P.m.14.

—Gran Lomas. Los pasajeros del jardín; Tiro al aire. P.m.18.

★ **QUILMES. Cervantes.** Los pasajeros del jardín; Tiro al aire. P.m.18.

—Moderno. El fierecillo domado; Llora por mí. P.m.14.

★ **RAMOS MEJIA. Gran Belgrano.** Los pasajeros del jardín; Tiro al aire. P.m.18.

—San Martín. Yo hice a Roque III; Las señoritas de mala compañía. P.m.18.

★ **SAN ANTONIO DE PADUA. Gran Sarmiento.** El fierecillo domado; El día del Cobra. S.r.

★ **SAN MARTIN. Ateneo.** Los pasajeros del jardín; Tiro al aire. P.m.18.

—Gran Plaza. El fierecillo domado; Terror ciego. P.m.14.

★ **SAN MIGUEL. Mayo.** En la laguna dorada; Un verano peligroso. P.m.14.

—San Miguel. Reds; Juntos pero no revueltos. P.m.18.

CRONICA, Edición de la Mañana. Registro de la Propiedad Intelectual Nº 25.415. Director: Mario Alberto Fernández.
Redacción, Administración y Publicidad: Azopardo y Garay. Teléfonos: 361-1001/1051.

Pilotos del Helicóptero Inglés Caído en Chile, Aparecieron Como por Arte de Magia

POBRES PIRATAS, ESTABAN "PERDIDOS"

SANTIAGO, Chile, 25 (UPI).— El Ministerio de Relaciones Exteriores informó hoy que fueron encontrados este mediodía 3 tripulantes de un helicóptero británico Sea King que fue hallado calcinado la semana pasada en las cercanías de la austral ciudad de Punta Arenas.

El informe oficial leído por el propio canciller René Rojas dijo que 2 oficiales y un suboficial ingleses se habían escondido, al parecer porque creían estar en territorio argentino. Señaló que los 3 serán llevados a Santiago para ser entregados a su embajada y luego ser remitidos a Gran Bretaña.

Fuentes policiales dijeron que los 3 tripulantes del helicóptero fueron detenidos por los carabineros de Punta Arenas, 2.000 kilómetros al sur de Santiago.

La declaración de Rojas fue hecha minutos después que informara de lo ocurrido a los embajadores de Argentina, **José Montes**, y de Gran Bretaña, **John Moore Heath**, a quienes citó a su despacho. Ninguno de los 2 diplomáticos formuló declaraciones.

La nota leída por el canciller recordó que el hallazgo del helicóptero fue hecho el jueves 20 de mayo, calcinado y sin rastros alguno de la tripulación.

Agregó que **"el Ministerio de Relaciones Exteriores informa que en el día de hoy a las 12.30 horas (16.30 GMT) fueron encontrados los tripulantes del helicóptero aludido, a 9 kilómetros al sur de la ciudad de Punta Arenas, en el sector denominado Río de los Ciervos".**

La declaración acotó que los 3 fueron llevados a la región militar austral identificándoseles como el teniente **Alan Reginald Bennett**, el teniente **Richard Outching** y el suboficial **Peter Blain Imrie.**

Indicó el informe que los británicos **"pertenecen a la dotación Helo Sea King, matrícula ZA 290 Aircraft, serie WAD-76 de la Royal Navy"** y que **"el siniestro del helicóptero se debió a fallas en sus elementos de navegación".**

También subrayó que los tripulantes **"permanecieron ocultos en lugares cercanos al aterrizaje forzoso"**, a unos 18 kilómetros de Punta Arenas, en el lugar denominado Aguas Frescas.

La cancillería dijo que **"solo en el día de hoy los tripulantes constataron que se encontraban en territorio chileno"**, reafirmando así las versiones policiales en el sentido que creían haber caído en territorio argentino.

Señaló que de los hechos fueron informados los embajadores de Gran Bretaña y Argentina y que **"de acuerdo a las normas legales vigentes, los tripulantes serán puestos a disposición de la embajada británica en Santiago con el objeto de que abandonen el país".**

Cuando el jueves pasado la cancillería anunció el hallazgo del helicóptero, informó que se había presentado una nota de protesta al gobierno de Londres, pero después las autoridades dijeron que el incidente había sido superado **"diplomáticamente"**, tras recibir las explicaciones de Gran Bretaña.

Al mismo tiempo, Chile reiteró que se mantendrá neutral en el conflicto por las Malvinas.

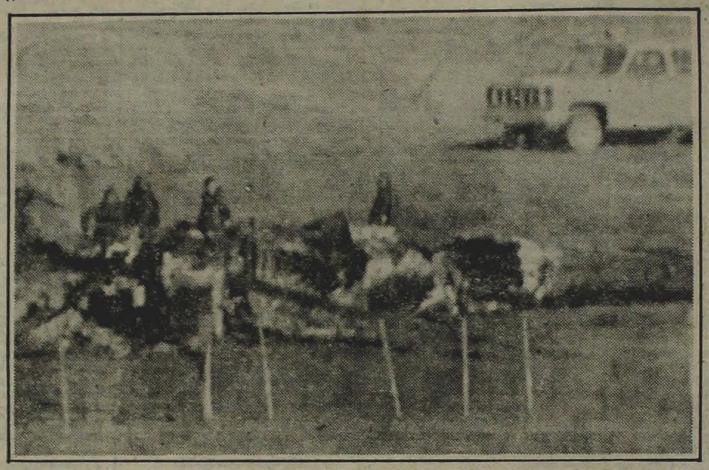

El "Sea King" misteriosamente siniestrado en Chile; lo habrían detonado.

● VERSION DE LONDRES

LONDRES, 25 (UPI)— Los soldados británicos que al parecer hicieron estallar y luego abandonaron un helicóptero Sea King cerca de Punta Arenas, en el extremo austral de Chile la semana pasada, fueron enviados de regreso a casa, informó hoy una autorizada fuente militar.

Los restos del helicóptero, perteneciente a la flota británica que opera en las Malvinas, fueron vistos por periodistas el 20 de mayo cerca de Punta Arenas en la frontera chileno-argentina y cerca del puerto argentino de Ushuaia.

El Ministerio de Defensa dijo que 3 miembros de la tripulación del helicóptero estaban extraviados. Al mismo tiempo hubo conjeturas de que el helicóptero llevaba un escuadrón de sabotaje para entrar en acción detrás de líneas argentinas.

Chile protestó oficialmente ante Gran Bretaña por el incidente, pero la fuente militar británica dijo que las autoridades chilenas hicieron los arreglos para que los 3 tripulantes del helicóptero regresaran a Gran Bretaña.

La fuente no comentó si estuvieron involucrados más hombres en el incidente además de los 3 tripulantes.

Un corresponsal de la BBC en Punta Arenas dijo que todos los hombres del helicóptero habían volado fuera de Chile a bordo de una aerolínea comercial en una operación arreglada por autoridades de la fuerza aérea chilena.

Los periodistas que estuvieron en el lugar de los despojos del helicóptero dijeron que parecía que el helicóptero había aterrizado primero y que posteriormente había sido volado deliberadamente en una explosión.

Habría Otros 23 Helicópteros en Chile, Transportados por Yanquis

SANTIAGO, Chile, 25 (ANSA).— Chile no ha facilitado bases aéreas en la zona austral a Gran Bretaña, afirmaron enfáticamente **"fuentes responsables"** citadas por un vespertino.

Una información proveniente de Londres **señaló que el periódico "Daily Star" habría afirmado que el helicóptero "Sea King" encontrado en el sur de Chile la semana pasada fue montado en una base aérea de este país.**

Las "fuentes responsables" citadas por el único periódico de la tarde en esta capital, destacaron que tal versión "carecía de toda veracidad" y adelantaron que el gobierno emitirá un comunicado oficial en tal sentido.

La información cablegráfica agregaba que habrían sido transportados a Chile desde la isla Ascención otros 23 helicópteros más en piezas a bordo de aviones norteamericanos C-130 Galaxy.

El helicóptero británico fue encontrado incendiado a 18 kilómetros al sur de la austral ciudad de Punta Arenas, pero sus tripulantes no. El gobierno chileno protestó ante el régimen británico por violación de soberanía y espacio aéreo, y el mismo día la embajada de Inglaterra en Santiago entregó una nota de respuesta de su gobierno donde señaló que respetaba la "neutralidad" chilena.

Desde Londres Siguen Hablando de la Gran Ayuda de los Chilenos

LONDRES, 24 (DPA).— El tabloide británico "Daily Star" afirma en su edición del martes que el helicóptero británico hallado en la patagonia chilena la semana pasada, sería uno de una partida de 24 "Sea King" montados en Chile y estrellados allí poco después.

Tras el descubrimiento de los restos de la nave, de cuyos tres tripulantes no se había hallado rastro alguno, surgieron desde el comienzo **toda clase de especulaciones**, y todo parece señalar que sus ocupantes aterrizaron de forma totalmente normal, **e hicieron explotar el helicóptero y huyeron**, en la creencia de que se hallaban en territorio argentino.

El "Daily Star" **afirma ahora que un avión de transporte norteamericano tipo C-130 habría llevado 24 "Sea King" en cajas desde la isla Ascensión hacia Chile, donde fueron montados por técnicos británicos.**

El diario se remite a una fuente militar que asevera que las autoridades chilenas **solo hicieron ademán de protestar, para ocultar a los argentinos la gran ayuda dada por Chile a las tropas británicas.**

Un vocero del ministerio británico de Defensa declinó hacer todo comentario al respecto, limitándose a decir: **"No sé absolutamente nada".**

GALTIERI: INFORMES DE PRIMERA MANO

● *Viajó a Comodoro Para Interiorizarse de la Acción*

COMODORO RIVADAVIA, 25 (De nuestro corresponsal).— El presidente de la Nación, teniente general Leopoldo Fortunato Galtieri, arribó en horas de la noche a esta ciudad para interiorizarse de las actividades a cargo del Comando de Avanzada Sur con sede en ella.

El comandante en jefe del Ejército arribó a las 20.20 al aeropuerto General Mosconi en el avión presidencial T-01, acompañado de integrantes de su Estado Mayor y otros jefes superiores de la fuerza.

Fue recibido por el comandante del V Cuerpo, general de división Jorge Osvaldo García, el comandante de Operaciones Navales y titular del Teatro de Operaciones del Atlántico Sur, vicealmirante Juan José Lombardo, y el comandante de Operaciones Aéreas, brigadier mayor Helmuth Conrado Weber.

Tras los saludos de práctica, el presidente y su comitiva se trasladaron en automóvil a la sede de la IX Brigada de Infantería, distante 9 kilómetros al norte de Comodoro Rivadavia.

Numeroso público que aguardaba su arribo saludó al presidente de la Nación a su llegada a dicha dependencia militar. Seguidamente, el general Galtieri asistió a una reunión en la que rindieron informes jefes y oficiales superiores de la fuerza.

Según pudo saberse, el viaje del teniente general Galtieri obedece al propósito de interiorizarse con informes de primera mano de la situación militar en las Malvinas y establecer la táctica a seguir para contrarrestar la cabecera de puente en la zona de San Carlos.

Trascendió que el general Galtieri había resuelto viajar a Comodoro Rivadavia tras celebrar una serie de reuniones con los comandantes en jefe de la Armada y la Fuerza Aérea y de recibir los últimos partes sobre el asentamiento de unos 2.000 infantes británicos al NO de la isla Soledad.

El general Galtieri proyectaba retornar mañana miércoles en horas de la mañana a Buenos Aires, pero es probable que prolongase un poco su estadía, si así lo requiriese el cumplimiento de su misión.

● EN BUENOS AIRES

El general Galtieri, que había conferenciado en la madrugada del martes con altos jefes militares en Casa de Gobierno, continuó evaluando la situación militar a su regreso del Tedéum patrio. A las 11 se tuvo el primer indicio de su viaje al sur, que confirmó a las 12.55 el señor Rodolfo Baltiérrez. En el interin, Galtieri había conferenciado telefónicamente con los jefes militares destacados en el frente, recibiendo directa información. Estos contactos los habría realizado desde el edificio Libertador, al que el Presidente concurre habitualmente los días martes, en su carácter de comandante en jefe del Ejército.

Antes de iniciar su almuerzo y tras haber recibido al Nuncio apostólico (sobre lo que informamos en otro lugar) el general Galtieri se comunicó telefónicamente con el canciller Costa Méndez, quien lo puso al tanto de las reuniones del Consejo de Seguridad y de la solicitud formulada por nuestro país a dicho organismo de un inmediato cese del fuego.

Por otra parte se pudo saber que imprevistamente había regresado a Buenos Aires, desde Nueva York, el subsecretario de Relaciones Exteriores, doctor Enrique Ros, quien informó circunstanciadamente de lo actuado en las Naciones Unidas al primer magistrado.

Pasadas las 17 el presidente abandonó la Casa de Gobierno rumbo al sector militar del Aeroparque, al cual llegó bajo condiciones de estricta custodia que incluyó la prohibición de notas gráficas. El avión presidencial conduciéndolo a Comodoro decoló de pista a las 17.55.

● SALUDO A LA PRENSA

El secretario de Información Pública, Rodolfo Baltiérrez, llevó a los periodistas de Casa de Gobierno el saludo del presidente Galtieri con motivo de la fecha patria. "Este 25 de mayo, dijo por su parte Baltiérrez, es ratificatorio de nuestros deseos de libertad, de paz, de justicia y de soberanía".

En la oportunidad, el señor Baltiérrez comentó un hecho conmovedor en el que acababa de participar. Al salir del Tedéum, una mujer anónima que no quiso identificarse se le acercó y le entregó un crucifijo. "Esto me ha acompañado siempre, por favor, entrégueselo al Presidente", dijo, y se perdió en la multitud. El general Galtieri —testimonió Baltiérrez— no ocultó su emoción al recibir este anónimo presente.